119 -

CUTTER
BLENDED
WHISKY

PRESENCIA

MATUTINO FUNDADO EL 28 DE MARZO DE 1952
AÑO XXVI - Nº 6.864 - LA PAZ, BOLIVIA, MARTES 19 DE JULIO DE 1977-18 PAGINAS-$b. 3.oo

SERRALLES
Don Q
RON

Un millón de trabajadores peruanos cumplirá hoy un paro de 24 horas

LIMA, 18 (LATIN).- La Confederación General de Trabajadores del Perú (CGTP) desafió hoy el vigente estado de emergencia al confirmar la realización de un paro de 24 horas que llevará a cabo mañana en señal de protesta por el aumento del costo de vida y demando mejoras económicas.

El Secretario General de la CGTP, Isidoro Gamarra, dijo a la prensa que la medida de fuerza involucrará a un millón de trabajadores, agrupados, en una treintena de federaciones y sindicatos.

Según Gamarra paralizarán sus actividades los empleados bancarios, textiles, de la industria metal-mecánica y petroleros, entre otros.

Pero dirigentes del transporte público y de los mineros, que aglutinan a unos 300 mil trabajadores dijeron que "no se plegarán al paro".

Mientras la CGTP ultimaba los detalles de organización de la medida, el Ministro del Interior, General Luis Cisneros dirigía esta noche un mensaje a la nación para analizar la situación política y laboral del país.

Los diarios condenaron la proyectada paralización de labores y exhortaron al país a "no caer en el juego de los agitadores", tras responsabilizar a la CGTP de pretender "desestabilizar" el gobierno que preside el General Francisco Morales Bermúdez.

Mientras tanto, se anunció oficialmente que el Ministro de Economía General Alcibíades Saenz, presentará mañana al Consejo de Ministros su programa de medidas económicas, que una vez aprobado por el cuerpo, será anunciado por el Presidente el 28 de julio, día de la independencia nacional.

El paro general, es el primero de este carácter que se realiza aquí desde la asunción de Morales Bermúdez en agosto de 1975, cuando relevó al General Juan Velasco Alvarado.

Actualmente el país se encuentra bajo el estado de emergencia, suspensión de garantías individuales y prohibición de "paros y huelgas".

Una semana atrás el gobierno implantó el toque de queda en la provincia andina de Huancayo, a raíz de una serie de incidentes callejeros que dejaron un saldo de seis muertos.

Como secuela del alza del costo de vida también se registraton protestas en Ayacucho, Arequipa, Tacna, Cuzco, Puno, Cajamarca y Trujillo.

Gamarra dijo que en una reunión que sostuvieron el viernes dirigentes de las cuatro principales centrales sindicales con el Ministro de Trabajo le informaron sobre las causas del "paro", pero no se planteó un compromiso de suspender la medida.

La CGTP señaló que el "paro" tiene como fin protestar por el aumento "desmesurado" del costo de vida, reclamar reajustes de los sueldos en un mínimo de 4.000 soles mensuales (50 dólares), descongelación de los aumentos directos, libertad de dirigentes detenidos y repatriación de los extrañados".

El comentario, titulado "hora de madurez" el diario "La Prensa" dijo:"Atravesamos una dura crisis económica, y solamente la audacia de unos y la inconcebible inmadurez de los otros quieren convertirla en una crisis política".

"El Comercio", por su parte, señaló: "Estas maniobras, que inútilmente buscan desestabilizar al régimen, los agitadores que la promueven son los responsables de recientes pérdidas de vidas".

"Sabe la CGTP que nunca como hoy están más unidas la Fuerza Armada y las Fuerzas Policiales y si simula que la ignora es precisamente para arrastrar criminalmente a los trabajadores hacia el desórden y el caos", agregó.

Banzer pide que campesinos no lo proclamen candidato

El Presidente Hugo Banzer pidió anoche a los dirigentes de la Confederación de Campesinos reconocida por el gobierno que se abstengan de proclamarlo candidato, a fin de no entorpecer "el proceso de institucionalización del país". El pedido presidencial, contenido en una breve carta dirigida a los miembros de esa Confederación, fue formulado en virtud de informaciones provenientes de Cochabamba, que señalaban que el 2 de agosto, con motivo de las celebraciones del aniversario de la Reforma Agraria, el general Banzer sería proclamado candidato a la Presidencia de la República. La proclamación - desautorizada por la mencionada Confederación en un comunicado que distribuyó esa entidad ayer por la tarde - habría sido la primera en el proceso de "institucionalización y constitucionalización" anunciado el sábado por el mismo Presidente en un discurso en Sucre, con motivo del Sesquicentenario de la Corte Suprema de Justicia.

LA CARTA

Entregada anoche a los medios de difusión por la Secretaría de Prensa e Informaciones de la Presidencia, la carta dirigida a los miembros de la Confederación campesina dice:

La Paz, 18 de julio de 1977

Señores
Oscar Céspedes Sotomayor; Secretario Ejecutivo; Ilarión Rojas, Secretario General; Pedro Surco Patzi, Secretario de Relaciones; Marcelino Calisaya, Secretario de Hacienda y otros de la Confederación Nacional de Trabajadores Campesinos de Bolivia.
Presente.-

Señores:

Por publicaciones aparecidas en la prensa local, el día de hoy, me he enterado que mi nombre sería propuesto como candidato a la Presidencia de la República, en ocasión de celebrarse el día del campesino, el 2 de agosto próximo.

Al respecto, mucho agradeceré a ustedes que depongan tal actitud, y que así lo hagan conocer a las organizaciones que componen la Federación, como a las bases campesinas, pues este hecho entorpecería el proceso de institucionalización del país, al que se halla abocado el Gobierno de las Fuerzas Armadas de la Nación.

A tiempo de agradecerles por la declinatoria de su decisión, que estoy seguro será atendida por las razones expuestas, me es grato saludar a ustedes muy atentamente.

GRAL. DIV. HUGO BANZER SUAREZ
Presidente de la República.

LA CONFEDERACION

Por su parte, la Confederación hizo conocer el siguiente documento.

La Confederación Nacional de Trabajadores Campesinos de Bolivia, respecto de dos publicaciones de prensa que dan a entender que dirigentes campesinos habrían declarado que el próximo 2 de agosto en Ucureña se harían proclamaciones presidenciales, tiene a bien informar a la opinión nacional lo siguiente:

1.- Que ningún miembro de la Confederación Nacional de Trabajadores Campesinos de Bolivia ha hecho declaración pública ni informal respecto de las futuras alecciones presidenciales anunciadas para 1980.

2.- Que si realmente algún dirigente departamental o especial hizo apreciaciones relacionadas con el nuevo tema político, queda desautorizado en tanto no consulte la opinión mayoritaria de sus mandantes.

3.- El 2 de agosto próximo, en Ucureña, los actos preparados por la Confederación Nacional de Trabajadores Campesinos de Bolivia y la Federación Departamental de Cochabamba, se circunscribirá a valorar la Reforma Agraria y a homenajear a los campesinos inmolados en la lucha por la liberación del indio.

La Paz, 18 de julio de 1977

(Fdo.): Antonio Merlo. Secretario de Prensa de la Confederación Nal. de Trabajadores Campesinos de Bolivia.

(Sello): Confederación Nacional de Trabajadores Campesinos de Bolivia, Comité Ejecutivo.

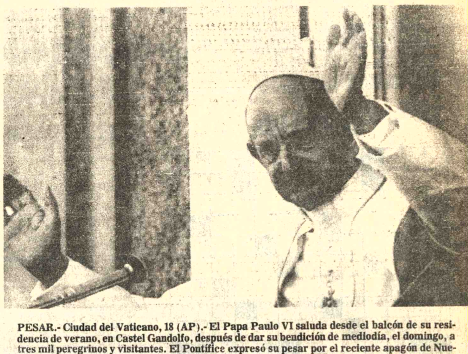

PESAR.- Ciudad del Vaticano, 18 (AP).- El Papa Paulo VI saluda desde el balcón de su residencia de verano, en Castel Gandolfo, después de dar su bendición de mediodía, el domingo, a tres mil peregrinos y visitantes. El Pontífice expresó su pesar por el reciente apagón de Nueva York que terminó en un "desastre". Paulo VI manifestó su deseo de que todo se desenvuelva en medio de una vida civil ordenada. También lamentó profundamente la explosión en una mina de carbón colombiana, que causó más de 125 muertos (Radiofoto AP).

...bía comenzar ayer en Lima

...orpresivamente fue aplazada la reunión del Grupo Andino

Delegados continuarán consultas con sus gobiernos

LIMA, 18 (AFP-RL).- El ...uerdo Subregional Andino ...stergó hoy, de manera sor...siva, su XVIII período de ...iones, durante el cual debía ...optar definiciones en torno a ...programación de la industria ...tomotriz para la subregión.

La postergación fue resulta...de un pedido de Perú, que ...icitó "una revisión total del ...grama automotor". Según el ...nisfro ecuatoriano de Indus...as, Comercio e Integración, ...rú "no esta dispuesto a seguir ...s deliberaciones del ...ograma" si previamente éste ...es sometido a revisión.

Un vocero del Pacto informó ...cialmente que la decisión de ...orrogar la sesión, que está en ...arto intermedio desde el mes ...sado, fue adoptada por el ...residente de la Comisión Galo ...ontaño con el propósito de que ...s delegados realicen consultas ...n sus respectivos gobiernos.

La programación automo...iz, considerada "columna ...ertebral" del proceso de in...gración, sufre una serie de ...odificaciones desde 1972, año ...n que la Junta, organo técnico ...el Pacto, formuló su primera ...opuesta.

En la reunión que se realizó ...e el 22 y 30 de junio, Montaño ...có la "aproximación" de ...siciones nacionales y las ...ciaciones bilaterales, y ...orizó su "confianza" en ...en la postergada sesión ...nzará un importante ...rcamiento.

Aseguró que la ...gramación automotriz sería ...robada en los últimos días de ...e mes, o en la primera ...uincena de agosto, ...rante el XXIII período de ...siones ordinarias de la ...misión que debe cumplirse en ...ito.

El informante señaló que la ...ación obedece a que con...uan profundizándose las ...nsultas a nivel gubernamental ...bre los lineamientos de la ...ogramación automotriz.

Expresó que las ...gociaciones entre los go...ernos miembros tienen por ...jeto precisar los puntos en ...nflicto de la propuesta sobre ...programa automotriz.

Perú, a través del Ministro ...Integración, Vicealmirante ...fael Durán Rey, demandó ...ce unos días la distribución ...usta y racional" de las ...ignaciones del programa ...tomotriz, y confió que éste sea ...robado "en los próximos ...eses".

Al hacer el anuncio del cuarto ...termedio sostuvo que se ha ...grado alcanzar "un im...rtante acercamiento que hace ...able la pronta aprobación del ...ograma. Sin embargo, la di...rgencia sobre la fabricacion ...partes y componentes se...ñalan lo contrario, dijeron otras ...entes del acuerdo.

PARTIDARIOS DE FRANCO.- Madrid, 18 (AP).- Doña Carmen Polo, viuda del dictador español Francisco Franco, parece conmovida por los saludos de tipo franquista con que ella fue recibida al abandonar la tumba de su esposo, en el Valle de los Caídos, a 50 kilómetros de Madrid. La viuda de Franco asistió a las celebraciones conmemorativas de la victoria de su esposo en la guerra civil española. Esta celebración será abolida desde el próximo año (Radiofoto AP).

Desnutrición afecta a 70% de la población boliviana

La desnutrición en Bolivia afecta a un 70 por ciento de la población y en especial al sector campesino, según informó ayer el Subsecretario de Planeamiento, Enrique García, al inaugurar el Primer Simposio sobre Planificación en Alimentación y Nutrición. Esta reunión tiene por finalidad fundamental analizar y conocer el estado de la nutrición en el país.

De acuerdo con García, "el 70 por ciento de la población no alcanza a los niveles mínimos de alimentación y nutrición, lo cual constituye un serio problema socio-económico y plantea la necesidad de realizar acciones" de carácter inmediato. Como quiera que dos tercios de la población boliviana es campesina, este es el sector más afectado por aquel problema. Por eso —recalcó García—, el gobierno ha puesto en marcha varios proyectos, en procura de incorporar a la población campesina a los beneficios de las principales áreas urbanas.

La desnutrición es causante de uno de los problemas más graves que confronta Bolivia: la mortalidad infantil, que en el país llega a un 18 por mil, uno de los índices más elevados del continente.

García recalcó que el gobierno está consciente del problema de la nutrición y que procura darle "soluciones adecuadas" a través del Plan Quinquenal (1976-1980), que contempla la ejecución de una "Política de Alimentación y Nutrición". El plan será objeto de análisis por parte de los especialistas que asisten al simposio.

"Estos planes requieren de una coordinación con todas las instituciones afines y de todos los sectores de la población nacional", afirmó.

ESTADO DE NUTRICION

En el Simposio se analizará el folleto del experto Claudio Schustan de las Naciones Unidas en la materia nutricional, relativo al estado de nutrición de la comunidad.

Se explicó que el grado de salud de un pueblo es una función que depende de variables complejas que dan lugar a lo que se denomina "Síndrome de la pobreza", cuya solución debe buscarse en los aspectos socio-económicos, culturales, nutricionales y psicométricos.

PLANIFICADORES NUTRICIONALES

El Simposio tiene como expositores a técnicos del Proyecto Inter-Agencial de Promoción de Políticas Nacionales de Alimentación y Nutrición de las Naciones Unidas (PIA/PNAN), de USAID y de funcionarios de entidades estatales.

También participan representantes de instituciones departamentales y regionales, a quienes el Plan Quinquenal ha asignado responsabilidades en el campo de la planificación de la nutrición y alimentación.

Los asistentes recibirán explicación sobre los objetivos del Plan Nacional de Políticas de Alimentación y Nutrición previstos en el Plan Quinquenal para que sean aplicados en ese campo.

El representante de USAID manifestó en su discurso que su Gobierno cooperará en los propósitos que busca el país. Se refirió a los problemas que confrontan todos los países en vías de desarrollo en materia de salud, nutrición y alimentación, que deben ser encarados con prioridad.

Venezuela: Luis Pinerua será el candidato de Acción Democrática

CARACAS, 18 (LATIN) - El flamante candidato presidencial del Partido oficialista Acción Democrática, Luis Pinerua Ordaz, proclamó hoy la unidad de ese sector político en torno a su figura, para los comicios generales de 1978.

Pinerua Ordaz, de 53 años, fue electo candidato de su partido al recoger más del 63 por ciento de los votos de los afiliados, derrotando a Jaime Lusinchi, en las primeras elecciones directas que realiza un partido político venezolano para designar su candidato presidencial.

"Desde este momento hay un solo candidato de Acción Democrática" dijo Pinerua Ordaz al improvisar este mediodía una declaración ante los periodistas en el comité central de su partido.

El candidato electo, Secretario General de Acción Democrática tenía a su favor 444.354 votos contra 261.736 de Lusinchi cuando sólo quedaban por escrutar cerca de mil mesas electorales de las 8.543 en que estuvo dividido el país.

Ahora "todos los esfuerzos habrán de sumarse... para que alcancemos el triunfo en diciembre de 1978", agregó Pinerua Ordaz, un veterano dirigente político que ha ocupado los más variados cargos partidarios.

Pinerua se abstuvo de responder preguntas de los periodistas al dar a publicidad su declaración pero prometió una rueda de prensa para el miércoles.

Durante la campaña electoral partidaria que lo llevó a recorrer todo el país, Pinerua hizo especial hincapié en la necesidad de una mejor distribución de la riqueza y en la lucha contra la corrupción administrativa.

Propugnó una eficiente organización de los servicios públicos, el incremento de la producción nacional y el correcto abastecimiento del país en bienes básicos de consumo para los sectores mayoritarios de la población.

Comenzó a actuar en política en la década del 40 en el grupo clandestino Partido Democrático Nacional (PDN), considerado el sector del que surgieron los principales dirigentes y fundadores -Pinerua entre ellos- de Acción Democrática.

En su historial, Pinerua cuenta con largos años de vida clandestina, exilio, cárcel y persecución política. Cuatro veces preso, incluyendo tres años de confinamiento entre 1952 y 1955, Pinerua estuvo exiliado en México hasta 1958.

Ha ocupado los más importantes cargos partidarios y en 1973 como Secretario General de organización colaboró activamente con Pérez en la campaña electoral que permitió a Acción Democrática reconquistar el poder de manos de los socialcristianos.

Electo diputado en los últimos cuatro períodos, fue miembro de la Asamblea General Constituyente de 1946 y el presidente Pérez lo designó Ministro de Relaciones Interiores en marzo de 1974, cargo al que renunció un año después para aspirar a la Secretaría General del partido.

Ha sido definido como un autodidacta.

Begin viajó a Washington

NUEVA YORK, 18 (LR).- El Primer Ministro israelí Menahem Begin viajo a Washington, donde presentaría al Presidente Jimmy Carter sus propuestas formales para lograr la paz en el Medio Oriente, cuando se reúna con él mañana.

Esta será su primera reunión con Carter después de haber llevado al triunfo en las recientes elecciones generales de Israel al bloque Likud, de orientación derechista.

Begin se ha negado reiteradamente formular declaraciones sobre su "plan de paz", señalando únicamente que Carter tiene el derecho de escuchar los detalles directamente por su boca.

Líder uruguayo formula llamado a partidos políticos de su país

MONTEVIDEO, 18 (LATIN).- Pocos uruguayos conocían hoy el llamamiento formulado por el dirigente político Jorge Batlle, quien sostuvo que ha llegado el momento de interrumpir el silencio de cuatro años que han mantenido los partidos políticos tradicionales.

Batlle, quien fue candidato a la Presidencia de la República en las elecciones de 1966 y 1971 y por el sector mayoritario del Partido Colorado, pronunció sus palabras al cumplirse trece años de la muerte de su padre, el ex-Presidente Luis Batlle Berres.

Los diarios locales no informaron sobre el discurso. Tampoco se conocieron hasta hoy reacciones oficiales.

El líder político dijo en su alocución que si Blancos y Colorados no se unen para sacrificarse en búsqueda de soluciones para el porvenir "nuestros hijos y los hijos de nuestros adversarios no vivirán en paz y no tendrán vida, no habrá para ellos justicia, ni libertad".

"Vivirán en un odio profundo, en un enfrentamiento sangriento que destruirá no sólo a la colectividad uruguaya sino que pondrá en peligro la plena existencia de esta nación", añadió.

Batlle elogió la gestión de las Fuerzas Armadas en su lucha contra la subversión y se preguntó: Por qué les vamos a reprochar que no sepan gobernar y que no sepan de política si no están preparados para ello?.

Requirió "la libertad en toda la expresión sagrada de la diversidad humana, porque el Estado debe estar al servicio del hombre y no el hombre ser un esclavo del Estado".

"Ha llegado el momento de interrumpir el silencio que durante cuatro años, por obligación y además por imposición, hemos mantenido los partidos políticos tradicionales en el Uruguay", afirmó Batlle.

Agregó que si los partidos políticos quieren seguir siendo tales tienen que actuar desde ahora "porque si no actuamos ahora los partidos políticos desaparecerán y serán reemplazados por otras formas de acción cívica que responda a las inquietudes naturales que se viven hoy cotidianamente".

La actividad de los partidos políticos quedó suspendida aquí a partir del 27 de junio de 1973.

Extremistas son acusados de promover agitación en Perú

LIMA, 18, (LATIN).- El Ministro del Interior, General Luis Cisneros Vizquerra, acusó esta noche aquí a la ultraizquierda y la ultraderecha de coordinar acciones destinadas a desestabilizar el proceso revolucionario.

En una exposición difundida a todo el país a través de la radio y la televisión, agregó que tanto uno como otro extremo político pretenden evitar la culminación de la transferencia del poder a la civilidad y generar el caos para anular la consolidación de las reformas estructurales.

Cisneros dijo que el gobierno advierte a los instigadores y agitadores políticos que de continuar en el camino de la exacerbación de pasiones "hará recaer todo el peso de la ley y aplicará las sanciones que toda revolución está obligada cuando se intenta poner en peligro su estabilidad".

REUNION DE JEFES.- Esta extraña fotografía tomada en 1905 muestra una reunión de alto comando indígena de los Estados Unidos, poco antes de la parada con que Teodoro Roosevelt inauguró su presidencia. La foto cobró actualidad con la próxima reunión que tendrán los jefes de tribus indígenas estadounidenses para recordar, esta semana, dos siglos del inicio de sus luchas contra los entonces colonos blancos y un siglo de la primera tentativa de terminarlas. (Radiofoto AP)

Ultimas de la noche

CATANIA, ITALIA, 18 (LATIN-REUTER).- Nuevas erupciones del monte Etna, el más grande de los volcanes activos europeos, provocaron una corriente de lava de dos kilómetros y medio de largo, se informó hoy oficialmente aquí.

La lava ha estado saliendo de un cráter secundario ubicado en la cara nororiental del volcán durante los últimos dos días. El cráter estuvo inactivo durante casi dos años.

LOS ANGELES, 18 (LATIN-REUTER).- Andrew Lee, un desocupado al que se encontró culpable de entregar códigos secretos a la Unión Soviética fue condenado hoy a cadena perpetua, sentencia que el Juez consideró como una advertencia a otros para que "no intervengan en el juego" del espionaje.

El Fiscal Auxiliar Richard Stilz, dijo en su alegato que Lee había cometido "Los delitos más serios en que puede incurrir una persona".

MANAGUA, 18, (LATIN).- La supuesta ingerencia del Presidente de Nicaragua, General Anastasio Somoza, y del financista norteamericano Robert Vesco en los asuntos políticos de Honduras, fue desmentida categoricamente hoy aquí por la Secretaría de Información de la Presidencia.

Un comunicado oficial dijo que la noticia fue transmitida por agencia noticiosa ACAN EFE, tomada de una información propalada por la emisora "HRN", de Tegucigalpa.

LIMA, 18, (LATIN).- El Banco Arabe Latinoamericano comenzará a operar oficialmente el 20 de septiembre, se anunció hoy aquí.

Alcalde de Cochabamba prestó informe a Grupo Aéreo Mixto

COCHABAMBA, 18 (PRESENCIA).- Con el propósito de hacer conocer las actividades de la comuna local, en el plano económico-financiero, administrativo, personal técnico, planes y programas para el desarrollo urbano y embellecimiento de la ciudad, el Alcalde Municipal, Humberto Coronel Rivas, dio una conferencia en el salón de actos del Grupo Aéreo Mixto, de la Base Militar de esta capital. Asistieron el Comandante de esa unidad castrense, Cnl. Guillermo Escobar, jefes, oficiales y personal administrativo.

EXPOSICION

Comenzó su disertación indicando que aceptó la invitación de las autoridades militares de los diferentes institutos castrenses, porque como él representaba al gobierno de las Fuerzas Armadas, era lógico que rinda informe periódicamente de sus actividades a los sectores militares de esta capital.

Dijo que cuando se hizo cargo de la Alcaldía no se contaba con los suficientes recursos económicos ni el personal técnico y administrativo adecuado. Tuvo que sanear los ingresos de la Alcaldía, pagar los compromisos económicos, contratar personal especializado para los diferentes departamentos, como el de finanzas, obras públicas, jurídica, cultural, etc.

Demostró con cuadros estadísticos que antes se gastaba más de lo que había en caja. Una gran parte del porcentaje del presupuesto se invertía en sueldos para personal supernumerario o para gastos de segunda importancia, pero que ahora la mayor parte de los recursos se utilizan en la construcción de obras públicas, de acuerdo a los proyectos y cronogramas de trabajo trazados por sus técnicos y supervisados por él. Indicó que la Municipalidad puede adquirir créditos internos y externos, porque cuenta con un patrimonio sólido y tiene una reputación de institución solvente.

DEMOSTRACION

Dijo que antes se hacía la labor de la Alcaldía con "palabras" y ahora se hacen con "obras", porque el trabajo de una institución se percibe con los ojos y no por la mera propaganda y la "impostura demagógica". Señaló, por ejemplo, que hace años se había permitido que los productores de chicha paguen los impuestos solamente sobre el monto del 50 por ciento de la producción, lo que significó para la Alcaldía una pérdida de unos 50 millones de pesos bolivianos. Denunció que un solo memorándum se derogó la existencia de una ley sobre la materia. Indicó que en Cochabamba, especialmente en los distritos de Punata, Cliza, Tarata, Quillacollo, Sacaba, se producen unos 60 millones de botellas de chicha al año.

Informó que en el capítulo de enlosetado se hizo lo siguiente: 1974, 41.000 metros cuadrados por un costo de ocho millones de pesos bolivianos; 1975, 555.00 Mts.2, 15 millones; 1976, 70.000 Mts. 18 millones; 1977, se harán 100.000 metros cuadrados por un valor de 20 millones de pesos.

OBRAS

Señaló que la Alcaldía tenía muchos proyectos y otras en ejecución. En las próximas fiestas, como el aniversario de la gesta de 1971, 14 de Septiembre, se entregarán con asistencia del Presidente de la República, varias obras, como remodelación de la Plaza Calatayud, llamada "Cancha", las Avenidas 6 de Agosto, Repúblicas y otras como la Simón López.

Se construirá en breve el matadero frigorífico, gran mercado de ferias, se construyen actualmente dos puentes sobre el Río Rocha, una a la altura del parque zoológico y otro en la Muyurina.

Dijo que ayudará en el entubamiento de la "Serpiente Negra", a pesar de que es incumbencia de SEMAPA. Colaboró sacrificando su presupuesto en las construcciones de locales escolares. Ayudó en el problema de la solución del agua potable. Establecerá hasta fin de año una biblioteca infantil y ampliará las dependencias de la Biblioteca Municipal.

Al término de la conferencia, el Comandante de esa unidad militar Cnl. Guillermo Escobar agradeció al Alcalde por la conferencia dictada y dijo que el Grupo Aéreo Mixto, sabia del esfuerzo y del espíritu patriótico que animaba al Alcalde en su trabajo por el progreso urbano de la ciudad de Cochabamba.

CRUCIGRAMA

HORIZONTALES: 1.- Santo; 4.- Nombre propio de mujer; 9.- Significa "después de"; 12.- Del verbo unir, Inv.; 13.- Hacer versos; 14.- Del verbo leer; 15.- Embajador del Papa; 17.- Cortó los cabellos a Sansón; 19.- Gato, en inglés; 20.- Del verbo pisar; 21.- Etíope; 24.- Del verbo decir; 27.- Nave; 28.- Del verbo caer; 29.- Cantar las ranas; 30.- Puntos cardinales, Abv.; 31.- Pase de capa con el capote por detrás (tauromaquia); 33.- Consonante, repetida; 34.- Remolcar; 36.- Punto de la brújula; 37.- Veinticuato horas; 38.- Tailandia, Inv.; 39.- Podan los árboles; 41.- Hija de un hijo o hija, Inv.; 46.- Relatar, calcular; 49.- Del verbo asar; 50.- Tablilla que sirve de contraseña, Inv.; 52.- Del vervo reir; 53.- Nosotros; 54.- Del verbo jabear; 55.- Del verbo orar.

VERTICALES: 1.- Preposición; 2.- Del verbo unir, Inv.; 3.- Igual que el 15 horizontal; 4.- Reprochar; 5.- Enredo; 6.- Por la mañana; 7.- Metal de mucha radiactividad; 8.- Del verbo arar; 9.- Murió por observar la erupción del Vesubio; 10.- Pasó la vista por un escrito, Inv.; 11.- Del verbo ser; 16.- Apócope vulgar de casa; 18.- Lo hace el perro; 20.- Del verbo pensar; 21.- Región del Indochina oriental; 22.- Suficiente; 23.- Nave; 25.- Del verbo radiar; 26.- Del verbo arder; 29.- Líquido incoloro, antiséptico y cáustico; 31.- Dispendio, desembolso; 31.- Escuela Superior Moderna, Inic.; 35.- Escuchábamos; 37.- En el interior; 39.- Comarca española de vinos famosos; 40.- Negación; 42.- Piedra dura y verde, Inv.; 44.- Perro; 45.- Plantígrado; 46.- Del verbo caer; 47.- Macizo montañoso del Sáhara; 48.- Del verbo roer; 51.- Simbolo químico del rubidio.

SOLUCION

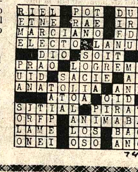

PROCESION.- La Procesión de la Virgen del Carmen se realizó presidida por el Vicario General del Arzobispado de Cochabamba, Monseñor Wálter Rosales y la asistencia de autoridades departamentales, organizaciones religiosas y pueblo en general.

En Villa "Presidente Banzer" se organizó una cooperativa integral

TRINIDAD, 18 (PRESENCIA).- El Jefe Departamental de Cooperativas Dr. David Becerra, acompañado por técnicos del Comité de Obras Públicas estuvo en Villa "Banzer", con el objeto de organizar la Cooperativa Integral que lleva el mismo nombre de la colectividad.

Más de 100 familias campesinas de las riberas de los ríos, fueron trasladadas a esta zona que fue escogida hace tres años para formar una nueva colectividad rural en donde pudieran realizar su trabajo agrícola sin el peligro de las inundaciones.

Una labor conjunta entre dirigentes campesinos, entidades del gobierno y las FF.AA., llevaron adelante el proyecto para fundar oficialmente la Villa "Pdte Banzer", en mayo del año pasado. El organismo de desarrollo, por disposición de la Presidencia de la República y con el propósito de poner en práctica un verdadero polo de desarrollo agroindustrial, ha venido realizando una serie de obras con las cuales se podrá cumplir el proyecto.

Con la formación de esta cooperativa integral, según lo manifestado por el Dr Becerra, se pretende desarrollar un plan de explotación agroindustrial de alcances, ya que se han ubicado 200 hectáreas que serán desmontadas para el cultivo de los productos tradicionales como arroz, yuca, maíz, plátano y frutales.

Formando el primer directorio ad-hoc, su consejo administrativo se compone de Antonio Ferreira, Exequiel Pérez, Wenceslao Quevedo Arnulfo Bejarano, Máximo Sandoval y Carlos Camader. El Consejo de Vigilancia, tiene a Angel Peña, Honorato Cayuba, Hugo Balcázar, Mariano Salinas y Gilberto Peredo.

Los técnicos del organismo de desarrollo, presentes en la ocasión hicieron algunas aclaraciones con respecto a la forma de llevar adelante el proyecto, cuya primera fase será el desmonte de las 200 hectáreas con el equipo pesado de Obras Públicas.

Las instalaciones hasta el presente levantadas, más las casas prefabricadas, el campo de aterrizaje, el asentamiento de nuevas familias y el empuje surgido en la zona para que otras cooperativas agrícolas ya se encuentren con trabajos de exploración y explotación, dan la pauta de que la agricultura regional tendrá, dentro de poco, un rendimiento de consideración.

En los cultivos del arroz, el Comité de Obras Públicas, ha terminado su cosecha de arroz tipo exportable, cuyas semillas, de cuatro variedades que superan los 4.500 kilos por hectáreas. Estas semillas serán usadas para un cultivo de extensión entre el campesinado y para el consumo local. Para prever un excedente y las fluctuaciones de precios, CODEBENI, ha construido tres silos y un secador que ha de ponerse en marcha en el presente año, en Sachojere.

Los aditamentos y ampliaciones están en plena ejecución y serán entregados próximamente, explicaron a PRESENCIA los técnicos de Obras Públicas.

PANTUR
AGENCIA DE VIAJES

Autoridades del Beni realizan reuniones semanales de crítica

TRINIDAD, 13.- PRESENCIA.- Una modalidad interesante han optado las autoridades para reuniones semanales de crítica y sugerencias a las instituciones dependientes de la función pública.

El Prefecto del departamento, el Comandante de la VI Dvisisión de Ejército, el Alcalde Municipal, el Presidente de la autarquía beniana están llevando adelante este plan de crítica y enmienda de la función administrativa, todos los lunes a las seis de la mañana en un desayuno trabajo que está dando buenos resultados en la conducción y cumplimiento de obligaciones en los diferentes organismos encargados de llevar adelante los programas de trabajo del gobierno.

El Comité de Obras Públicas, fue objeto de atención en este sentido habiendo, su personal técnico, dado una información sobre los proyectos y programas que tiene en ejecución, dentro de la programación general de trabajo de la gestión presente. Allí, se conoció toda la estructura de AROS BENI, en la administración y suministro de agua en la ciudad de Trinidad y otras poblaciones del departamento, como también la planificación y avance de trabajo de los estudios para captación de agua para los pueblos de Guayaramerín, Riberalta, San Borja y otros.

La Guardia Nacional de Seguridad Pública, y los organismos del orden, hicieron conocer, la forma de trabajo y las necesidades que confrontan para un mejor servicio a la ciudadanía. Por medio de esta información se ha sabido, que, con aporte de la Federación de Ganaderos y otras instituciones, se está adquiriendo una movilidad, además de otra que se está destinando para el distrito, con lo cual se conformará una unidad móvil que llenará esta exigencia del servicio y atención en el orden público.

Aunque el índice delictivo es bajo, explicó el representante de la Guardia, la dotación de personal para atender todas las necesidades del departamento es solamente de 83 plazas, número insuficiente para prestar atención debida a las pequeñas poblaciones del interior.

Se estableció un trabajo coordinado entre las entidades del servicio policial y la colaboración de la Policía Militar, para controlar los lugares donde la juventud se reune con el pretexto de divertirse pero donde pierde el tiempo y se adquie[ren] vicios, dijo el vocero de la reunión, olvidando obligaciones de estudios

Esta campaña de co[...] como de apoyo a la moraliza[ción] funcionaria, manifestó el [...] Luis García y el My. [...] Guzmán, nos importa e inte[resa] porque todos debemos cu[mplir] nuestras obligaciones [...] representantes del gobier[no] las FF.AA. y para que los p[lanes] de trabajo sean ejecutad[os en] sus diversos aspectos, ya [...] realizaciones, en la edu[cación] urbana y rural, en la [ad]ministración pública y en [...] se tenga que llevar adela[nte la] función de gobierno, fina[...]

Cochabamba

Vehículos policiales serán modernizados

COCHABAMBA, 18 (PRESENCIA).- Con la amplia cooperación de la Prefectura, Alcaldía Municipal y algunas otras entidades de bien social, como Cámara Juniors, Leones, Rotary Internacional, etc., se renovarán los servicios de comunicación de los vehículos patrulleros de la Guardia Nacional de Policías de esta capital.

Los directores de la Guardia, Servicio de Tránsito y Dirección de Investigación Criminal sostuvieron una serie de reuniones habiendo resuelto planificar la renovación de los medios de comunicación policiario y para el efecto se realizará una campaña para recaudar fondos y adqui[rir nue]vos equipos eléctricos.

Los servicios de Po[licía y] Tránsito, principal[mente] necesitan servicios ade[cuados] para atender las deman[das de] auxilio que llegan de to[dos los] sectores de la poblacion [...] fono 2222 es bien conoci[do por la] población, precisamente [...] sus servidores han re[alizado] trabajos de cooperación [...] merecido el reconocimi[ento de] la ciudadanía. Desde la a[tención] de un recién nacido h[asta el] traslado de un pasajer[o al] punto de embarque. D[esde el] acto de salvar una vida h[asta so]focar un incendio o prote[ger a un] grupo de criaturas, todo [...] dio-patrullas

PRIMICIA EN BOLIVIA!..
POR EL INCREIBLE PRECIO DE UN TELEVISOR NORMAL
National Panasonic
SIEMPRE UN PASO ADELANTE
TR-579EX MULTISISTEMA
el televisor del mañana para el mundo de hoy

AGENDA

PRESENCIA Av. Mariscal Santa Cruz, Edif. Esperanza. CENTRAL Tel. 40460-41125 y 52184 - GERENCIA : Tel. 52172. PUBLICIDAD Tel. 52178. REDACCION: Tel. 51998 - Casilla 1451 Cajon Postal 3275.

ROL DE TURNOS DE ESTABLECIMIENTOS FARMACEUTICOS

DEL 16 AL 23 DE JULIO

WASHINGTON Dr. Washington Velarde, Ingavi Nº. 1027 Tel. 27145. **CORAZON DE JESUS** Dra. Luz de Duchén, Campero Nº. 15 Tel. 29778; **NIÑO DE PRAGA**, Dra. Wilma Vargas, Av. 6 de Agosto N. 2376 Tel. 64864. **CUTTY** Dra. Nancy Lanza Abdon Saavedra Nº. 1993 Tel. 51301. **GUADALQUIVIR** Dra. Rebeca Rojas Av. Saavedra - Diaz Romero Tel. 26641. **NEWTON** Dra Bernarda Mendez Avenida Busch 741 Tel. 61002. **GRAN PODER**, Dra. Emma Murillo León de la Barra Nº. 127 Tel. 27149. **CRUZ AZUL** Dra. Nilda Tapia Murillo - Colombia Nº. 1391 Tel. 57361. **SUMA KOLLA** Dra. Nelly Gironda Av. Héroes del Pacifico 3a. cuadra. **VERACRUZ** Dra. Carmen Ramirez Avenida Antofagasta (Alto) Tel. 59107. **SAN NICOLAS** Dra. Sonia Morales Calle 18 Nº. 7890 Av. Ballivian (Calacoto) Tel. 82858 **NORTE** Dra. Nilda Puña Avenida Armentia Nº. 549 Tel. 22781.

BOMBEROS 119 - ASISTENCIA PUBLICA 118-2211 - RADIO PATRULLA 110 - TRANSITO 26148 SAMAPA 26628 - 26548 ENERGIA 54357 TELEFONOS (RECLAMOS) 113 INFORMACIONES 104 SEÑORITA HORA 117 LARGA DISTANCIA EXTERIOR 55907-09 INTERIOR 20402-03 HOSPITAL DE CLINICAS CENTRAL 22821 - 22872 AASANA 59333-59310 RETEN DE EMERGENCIA DEPENDIENTE DE LA MUNICIPALIDAD, 26643 y 66193.

FLOTAS

AVAROA Alonso de Mendoza 242 Tel. 27096 **ALIAGA** Montes 700, Tel. 26376 **ANDINO, LEON DE LA BARRA** 360 Tel. 20471. **ATLAS** Alonso de Mendoza y Bozo 226, Tel. 28621 **AUTO LINEAS INGAVI** (viajes al Desaguadero) Manco Kapac 445 (frente a Vita) Tel. 28981 **BUSTILLOS**, Calle Tumusla, al lado Hotel Tel. 26894. **BOLIVIA** Alonso de Mendoza, Tel. 55854. **CONDOR** Bozo esquina Montes Tel. 25893 **CONTINENTAL** Montes 675 Tel. 29061 **COPACABANA** Montes 620 Tel. 20377 **CINTA DE PLATA** Av. Manco Kapac (Prolong. 1: Tamayo 417) Tel. 65658 **EXPRESO PANAMERICANO** Bozo 167 Tel. 20803 **EL CISNE** Bozo 169 Tel. 61321 **EL DORADO** Bozo 106 esq. Montes Tel. 40375. **EL CHAPACO** Chuquisaca 536 Tel. 40258 **FLOTAS UNIDAS 15 DE ABRIL** Calle Tiquina 131 Tel. 28911. **IMPERIAL** Pando 159 Tel. 57522. **KIRQUINCHO** Bozo 108 Tel. 54612. **KORILAZO** Montes 700 Tel. 23810 **LA VELOZ DEL SUD** Tiquina esq. Figueroa 739 Tel. 23146 **MANCO KAPAC** Tumusla 530 (Hotel Tumusla) Tel. 50033. **MONTANA DE PLATA** Manco Kapac **ORIENTE** Alonso de Méndoza esq. América 278 Tel. 27551. **SAMA** Plaza Riosinho 98 Tel. 64436 **SAN JORGE** Manco Kapac 450 (a 1/2 cuadra Vita) Tel. 61324 **TRANSPORTE DE CARGA A LARGA DISTANCIA** Plaza Alexander 190 Tel. 27775. **TRANS. RIVEROS** Tel. 40475. Montes 660. **TRANSPORTE PESADO** Montes 511 Tel. 25083 **TRANS SERVICE LTDA.** Alto de la Alianza 630 (Casilla 3929) Tel. 43154. **UNIVERSO** Montes 638 Tel. 42831 **URUS** Bozo 194 Tel. 50793. **VICTORIA** Calle E. Calderón 563 (Gran Poder). **YUNGUEÑA** Calle Viacha esq. Av. Americas 497 Tel. 43001.

EMPRESAS AEREAS

LLOYD AEREO BOLIVIANO: Tels: 54649-53132-55769-51155-51163-59053 LUFTHANSA Tels. 20383 - 25780-50499-50609-AEROPUERTO Tel. 59151 AEROLINEAS ARGENTINAS Tel. 50792 AVIANCA Tels. 43909-40883 AIR FRANCE Tel. 51740 LAN Tel. 25536-57750 KLM Tel. 42965 SWISSAIR Tel. 28924 PANAM Tels. 54117-41863 BOA Tel. 26387 VARIG Tel. 21450 ECUATORIANA Tel. 54472- IBERIA Tels. 20270-24378- ALITALIA Tel. 23494 B.O.A.C. Tel. 55541 CANADIAN PACIFIC Tel. 55341 SOUTH AFRICAN AIRLINES Tel. 55541 BRITISH CALEDONIAN Tel. 55541 TAM Tel. 25542 AEROPUERTO 59125. BRANIFF INTERNATIONAL : VENTAS INFORMES Tels. 21100-21105 AEROPUERTO Tel. 59303 CARGA Tels 59555-59012 LAN Chile Tel. 25536-57750.

FERROCARRILES

ESTACION CENTRAL Tels. 52510-53510 ESTACION GUAQUI Tel. 888

Aviso Permanente
Hasta que cancelen sus cuentas
2.- WILFREDO GONZALES S. - INFUBOL
3.- ZENON AUGUSTO GONZALES PUERTO SUAREZ
EDITORA PRESENCIA LTDA. SANTA CRUZ

CLUB DE LA PAZ
ASAMBLEA EXTRAORDINARIA
Dando cumplimiento a lo dispuesto por los Estatutos en vigencia, se convoca a la Asamblea Extraordinaria de socios que se efectuará, el día martes 19 de julio a hrs. 18 y 30, con el siguiente Orden del Día:
1.- Consideración del Proyecto de Reforma de Estatutos.
La Paz, julio de 1977
EL DIRECTORIO

Aviones que Hoy llegan y salen de La Paz

MARTES

LLEGADAS

L.A.B. Vlo. 926 Hrs. 07.30 de Sta. Cruz - Cbba.
L.A.B. Vlo. 924 Hrs. 10.20 de Santa Cruz
L.A.B Vlo. 942 Hrs. 14.20 de Yacuiba - Tarija - Camiri - Sucre
L.A.B. Vlo. 920 Hrs. 18.30 de Cochabamba
BRANIFF INT. Vlo. 979 Hrs. 10.35 de Nueva York - Washington - Miami - Miami - Panamá - Lima
BRANIFF INT. Vlo. 978 Hrs. 21.35 de Bs. As. - Asuncion
VARIG- CRUZEIRO Vlo. 640 Hrs. 14.15 de Rio de Janeiro - S. Paulo.

SALIDAS

L.A.B. Vlo. 927 Hrs. 07.20 a Cbba- Sta. Cruz.
L.A.B. Vlo. 943 Hrs. 08.00 a Sucre - Tarija - Yacuiba - Camiri
L.A.B. Vlo. 935 Hrs. 10.50 a Sta. Cruz - Puerto Suarez.
L.A.B. Vlo. 921 Hrs. 17.00 a Cochabamba
L.A.B. Vlo. 925 Hrs. 19.00 a Santa Cruz
BRANIFF INT. Vlo. 979 Hrs. 11.20 a Asunción - Bs. Aires.
BRANIFF INT. Vlo. 978 Hrs. 22.20 a Lima-Miami
VARIG CRUZEIRO 641 Hrs. 15.00 a Rio de Janeiro - S. Paulo.
Aerolineas Argentinas Hrs. 18.00 a Buenos Aires.
Vuelos a 1ra. hora de mañana miércoles:
L.A.B. Hrs. 06.50 de Sta. Cruz.
L.A.B. Hrs. 07.20 sale a Sta. Cruz - S. Paulo - Bs. As. - San Ignacio- Concepcion
LUFTHANSA llega Hrs. 01.35 de Frankfurt - N. York - Lima
LUFTHANSA sale Hrs. 02.50 a Santiago.

Guia Profesional

Médicos

DR. JOSE SOTOMAYOR
Cirujano-urólogo
Especializado en Alemania, Atiende enfermedades de ios riñones,vejiga, próstata y VENEREAS.
Consultas de 15,30 a 19.
Consultorio: Colón 668.- Teléfono 53762
MAN SPRICHT DEUTSCH

Dr. LUIS BARRAGAN
Medicina Interna
Endocrinologia - Medicina Nuclear, Bocio y Enfermedades tiroideas. Diabetes-Obesidad. Problemas de crecimiento.
Consultorio Edificio Alameda planta baja. Lunes a viernes 15 a 20. Tel. 29483.

Dr. FABIO PRADO BARRIENTOS
Enfermedades de la Piel
Hospital de Buenos Aires-San Pablo-Santiago de Chile. Eczemas - Alergias, Tiñas, Acné, . Consultorio Edificio Castilla 2 do. Piso, oficina 201 (Loayza 250), Teléfono 56641. Hs. 14 adelante.

Dr. ALFREDO RAMIREZ TORRICO
Cirujano Urólogo
Especialización Universidad de Chile, Cirugia y enfermedades de riñones, vejiga, próstata, genitales, infertilidad, venéreas, etc. Avenida Camacho 1377. Teléfonos: 57219-64817.
Consultas horas 14 - 19, sábados 10 - 12.

Dr. ALBERTO MARIACA
Médico Cirujano
Medicina interna Esp. Gastroenterologia. Estómago, intestinos, apéndice, higado, vesicula biliar, páncreas, etc. Consultorio Plaza Venezuela 3er. piso. (Edificio Sobima) Altos O.K. de horas 17 a 20. Teléfono 65178 Domicilio 23832

Dra. GILKA MURILLO DE GUERRA
Médico Pediatra
Atención de 16 a 19 horas.
Consultorio Ayacucho 208. Edif. Flores 5to. Piso Of. Nº 3. Telefono 52265.
Dom. Jaimes Freyre 2260
Telefono 20016.

LABORATORIO CLINICO "WATSON-CRICK"
Plaza Murillo, Edif. Cine Paris. Of. 26 - Teléfono 40477
DR. RENE ROJAS-DR. RAUL RIOS
Se practican exámenes de Sangre, Orina, L.C.R., citología exofiliativa por microscopía de contraste de fase y Papanicolau, Bioquimica sanguinea y Enzimologia, Sero-diagnóstico, Bacteriologia, Parasitologia, Dosificación de Anticomiciales, Control de la Toxicidad de Anovulatorios.

Cirugía Plástica
Dr. HECTOR RIVERA RODAS
Especialización: Hospital Francés, Instituto Argentino de Diagnóstico y Tratamiento, Arrugas de frente, cara, cuello, párpados. Corrección de nariz, orejas, labio doble, cicatrices, busto, abdomen. QUEMADOS.
Edificio LIBERTAD 3er. piso, Of. 304 (Potosí. J. Sanjinés) Teléfono 65557 Hrs. 15-18 Domicilio 52961

Dra. RUTH MALDDONADO BALLON
Ginecología-Obstetricia
Prenatal. Parto psicoprofiláctico. Esterilidad. Flujos vaginales anormales. Hemorragias. Tumores mamarios. Prevención del Cancer uterino. Cirugia especializada.
Orientación Sexual de la pareja.
Trastornos de la menopausia climaterio.
CONSULTORIO: Mariscal Santa Cruz 1322
TARDES: 12.30- 19.30
Reservar hora: Teléfono 50040.

Dr. GERMAN VILLAVICENCIO
Neumólogo
Especialización: Argentina. Japon.
Enfermedades respiratorias. Endoscopia.
Cuerpos extraños. Nebulizaciones. BIRD.
Consultorio: Ed. Asbún Nuevo 5º Piso. Oficina 503.
Martes, Jueves, Viernes 17 a 19. Telf. 43903.

Dr. JOSE SEJAS LEDEZMA
Neuropediatría
Especialización: Ciudad Sanitaria "La Paz" Madrid-España.
Children's Hospital Washington D.C. U.S.A.
Parálisis cerebrales. Retrasos psicomotrices. Malformaciones.
Macrocefalias. Microcefalias. Dificultad en el aprendizaje.
Transtornos de la conducta. Cefaleas. Epilepsias, etc.
CONSULTORIO: Avenida Camacho Edificio del Banco Boliviano Americano 3er. Piso.
Teléfono: 24807 Domicilio 55431. Consultas de 14 a 17 horas.

CLINICA DELGADO
Maternidad y Cirugia, Ginecologia, Obstetricia. Prenatales, partos, hemorragias, flujos vaginales, planificación familiar.
Murillo 1379 (entre Almirante Grau y Colombia) Reservar hora. Teléfono 25056. Casilla 293.

Dr. PEDRO GUILLERMO JAUREGUI TAPIA
Cardiólogo
ESPECIALIZADO EN FRANCIA Y ESPAÑA
Consultorio: Ayacucho 208. 1er. Piso. Tel. 22762.
Consultas: 16:30 - 19
Telf. Domicilio 54153.

Dr. JAIME FERNANDEZ VALDES
Ginecología - Obstetricia
Especializado en ESPAÑA (Prof. Botella Llusiá)
Prenatal, Parto, Psicoprofiláctico, Esterilidad, Hemorragias, Planificación Familiar, Mama.
Edificio "Libertad" (Potosí - Sanjinés) 7º Piso. Oficina 708 Hs. 14.00 - 18.00 Telf. 63832. Domicilio 5471[...]

Dr. GUILLERMO SUAREZ TEJADA
Urólogo
Cirugia y enfermedades de riñones, vejiga, próstata, genitales, venereas, etc. trastornos uro-genitales de la infancia.
Consultorio Mercado 996 Esq. Yanacocha 4º Piso. Horas 18 a 20 p m.

Dr. FIDEL FLORES CARRASCO
Oftalmólogo
Consultorio: Avenida B. Saavedra 1881 - Teléfonos 27601 y 61217.
Horario: Mañanas: 11 a 13. Tardes: 15 a 19 horas.
Atiende especialmente Neuro-Oftalmologia e Interconsultas.

Dr. ALBERTO GUMIEL
Médico
Especialización EE.UU. Venéreas, Riñones, Vejiga, Prostata, Transtornos genitales.
Consultorio: Edificio "Libertad" 1er. Piso-Oficina 108. Jenaro Sanjinés 423. Teléfono 40263-26921: Hrs. 17.30 - 20.

Dra. SONIA OCAMPO PEÑARANDA
Ginecología-Obstetricia
Enfermedades de señoras, Transtornos de la pubertad y menopausia. Esterilidad. Flujos vaginales anormales. Prevención cáncer de útero y mamario. Prenatal-Partos. Planificación familiar.
Consultorio: Ayacucho 208 1er. Piso. Telefonos 25459 20062 14 a 19.

Abogados

ARTURO VILLANUEVA RODRIGUEZ
Abogado
Atención personal en juicios civiles, penales, sociales, administrativos, jubilaciones. Yanacocha 301 (Asbún antiguo), 2º. Piso. Oficina 2. Telefono 42934 Casilla 2546 Consulta gratuita.

ANIBAL AGUILAR PEÑARRIETA
Ex Consejero Naciones Unidas
HORTENSIA GOMEZ DE AGUILAR
Atención asuntos jurídicos en general.
Administración y Organización General.
Consultorio Orientación Psicológica.
Ayacucho 366 Oficina 7 Teléfono 22484.

PRESENCIA

Director: Huáscar Cajías K.
Co-Director Gerente: Armando Mariaca V
Jefe de Redacción: Mario Maldonado V.

El camino hacia la constitucionalizacion

Al conmemorarse el siglo y medio de existencia de la Corte Suprema de Justicia y siendo este alto tribunal, el Presidente de la República ha pronunciado un discurso de enorme importancia para el porvenir nacional. En ese discurso -que contiene numerosos puntos dignos de comentario- el Presidente ha señalado que los años 1978 y 1979 serán de institucionalización del país, es decir, que durante ellos se analizarán y aprobarán por consulta popular instituciones que serán las básicas para nuestro futuro; al cabo, en 1980, después de haberse institucionalizado los avances logrados en los últimos tiempos, se ingresará a la plena constitucionalización, que supondrá un nuevo sistema político conforme a nuestra realidad y la vigencia de un pleno estado de derecho y de la democracia representativa.

Tres son los aspectos en que el presidente ha insistido y que merecen particular y detenido análisis: la integración y funciones del Poder Legislativo, la estructura del Poder Ejecutivo, especialmente en la tarea administrativa, y la reglamentación de los partidos políticos.

En cuanto al primer punto, el del Poder Legislativo, el Presidente se ha basado en las críticas que se lanzaron contra el funcionamiento del Congreso en períodos anteriores de gobierno. Para evitar que se insista en imperfecciones pasadas, sugiere, en nombre de las Fuerzas Armadas que ahora ejercen el poder, el funcionamiento de cámaras en que esté representado el pueblo en sus distintos sectores constitutivos y que pueda realizar su tarea por medio de grupos de trabajo especializado. En suma, que no se tratará de la antigua designación en base exclusiva a los partidos políticos, a los candidatos que éstos presenten y al voto general. Todo indica que habrá nombramientos hechos separadamente por los sectores más representativos de la población. Se tratará, si hablamos en líneas muy generales, de eso que se ha llamado un parlamento funcional.

En cuanto al Poder Ejecutivo, se mantendrá la unidad de decisión en los aspectos fundamentales, pero se descentralizará la ejecución de lo que se haya determinado. De las palabras presidenciales, puede inferirse, a nuestro parecer, que se da por zanjada la cuestión del sistema unitario o del federal, que ha sido planteada en los últimos años, resucitando opiniones que ya se habían hecho conocer desde hace más de un siglo en Bolivia. Se mantendrá el sistema unitario, pero con una descentralización que deje mayor iniciativa a los organismos locales, en cuanto compete a sus particulares intereses.

En el tercer punto, el de los partidos políticos, la existencia y funcionamiento de ellos será estrictamente reglamentada. Es decir, no se permitirá que se organicen todos los grupos que se quiera, sin importar su ideología y su constitución.

Todas las reformas que se intenten tenderán a lograr la vigencia real de los derechos humanos, la justicia para todos, cultura y bienestar material para la población en general, es decir, se buscará la creación y el mantenimiento de las condiciones objetivas que permitan el progreso y la libertad.

Estos son los puntos centrales del discurso que, como dijo el propio Presidente, tiene un contenido esencialmente político; pero la ocasión en que las palabras se dijeron no puede considerarse inadecuada ya que se trata de plasmar ideas políticas en un régimen jurídico.

Pero hay varios problemas previos que es necesario encarar y resolver con carácter inmediato.

El primero, quizá el fundamental de ellos, resulta de las palabras presidenciales en sentido de que el pueblo escogerá entre varias opciones, como debe ser si se quiere seguir el camino de la democracia. Una de las opciones puede venir, sin duda, de lo que el propio gobierno proponga; pero las otras provendrán inevitablemente de personas y grupos que no piensen como el gobierno. Esta situación suscita varias cuestiones. La primera toca a que el gobierno ya tiene que iniciar la redacción cuidadosa de proyectos tocantes a los puntos anteriormente mencionados y otros similares, respecto a los cuales sólo existen hasta el momento, que sepamos, líneas directrices generales, pero no algo concreto. Esa tarea de redacción es sumamente delicada y morosa, según la experiencia enseña. En tan delicada y, entre nosotros, novedosa materia, debe proceder con máxima prudencia y lejos de cualquier improvisacion de último momento. No sabemos que se hayan formado las comisiones altamente especializadas que deben encargarse de este trabajo.

Pero si esta es una opción, hay que pensar en otras, probablemente muy diferentes, que presentarán individuos y grupos opuestos a ella. Entre tales grupos se hallarán, como fundamentales, los partidos políticos y los sectores sindicales. Por tanto, es de urgencia y justicia que estas instituciones reciban a la brevedad posible un reconocimiento que les permita actuar de acuerdo a su propia naturaleza. Eso implica, se quiera o no, un círculo vicioso, pues habrá que reconocer desde ahora el funcionamiento de asociaciones cuya reglamentación estará precisamente sometida a cuestionamiento durante el período de institucionalización. Pero no vemos como habrá de impedirse que, en esta etapa, que se inicia ahora mismo, partidos políticos y organismos sindicales hayan de ser oídos.

Tienen el derecho de hacer oír su voz; pero algo más: tienen el deber de hacerlo ya que son estos organismos los que mejor pueden conducir la opinión de los ciudadanos, en asuntos tan delicados.

Por otra parte, el Presidente ha dicho que las nuevas instituciones que las reformas que mencionó, serán aprobadas en consulta con el pueblo. No han faltado quienes interpretaron el anuncio presidencial como compromiso de llamar a un referendum; pero esta palabra no fue pronunciada en ningún momento del discurso; por lo tanto, queda todavía por establecer cuál será la forma que asumirá la consulta popular. Es indudable, sin embargo, que esta expresion parece referirse a una consulta directa a los ciudadanos en general y no simplemente a sus representantes que, por lo demás, no sabemos cómo serán nombrados ya que, al presente, no existen. Tema es éste de tan enorme importancia que vale la pena que sea aclarado enseguida.

No nos hemos referido sino a algunos de los puntos planteados por el Presidente y a algunas de las consecuencias que pueden inferirse. Son suficientes, empero, para darnos cuenta de la importancia del discurso a que nos referimos y de la necesidad de que siga siendo analizado.

El campo Tita, YPFB y el mercado de capitales

POR JOSE CRESPO GUTIERREZ

Las ultimas noticias relativas al Campo Tita, que producirá próximamente 10.000 barriles de petróleo y 50 millones de pies cúbicos de gas diariamente, y el déficit de Yacimientos Petrolíferos Fiscales Bolivianos (YPFB) que alcanza a 83 millones de dólares, revisten tan singular importancia en el mecanismo financiero del país, que bien merecen comentarios de carácter constructivo para aprovechar la coyuntura y dar fuerza ejecutiva a las operaciones inherentes a nuestro Mercado de Capitales.

La nacionalización de Bolivian Gulf Oil Co. exigió una indemnización que será cubierta en pocos años más y antes del tiempo previsto para su total cancelación y el gasoducto de Santa Cruz a la frontera Argentina, construído por Williams Brothers, exigió un financiamiento externo porque no supimos aplicar para el objeto el ahorro nacional entonces existente, que hubiera podido servir de base para completar el financiamiento requerido, en forma complementaria, con el financiamiento exterior. Por esta nuestra imprevisión fuimos obligados a dar en garantía la producción petrolera de los yacimientos de Colpa, Caranda y Campo Grande y aceptar al City Bank como fideicomisario de los pagos a Gulf Oil en vez del Banco Central de Bolivia. Estas dos operaciones: indemnización a Gulf Oil Co. y la construcción del gasoducto, tan íntimamente relacionadas, significaron el sacrificio del ahorro nacional y su marginamiento, que impidieron lograr mejores condiciones en los financiamientos correspondientes.

Es preciso que la historia no se repita ahora que el campo Tita de promisorios resultados nos permite financiar los 15 millones de dólares requeridos para la construcción de sus oleoductos y gasoductos y enjugar los déficits de YPFB usando del ahorro nacional para el objeto, puesto que los recursos internos nacionales son más que suficientes en las actuales circunstancias, con un cuasidinero de 110 millones de dólares, que por buenas prácticas contables del Banco Central de Bolivia puede, juntamente con otros recursos nacionales internos, elevarse a no menos de 200 millones de dólares, como base de un crecimiento espectacular.

Los 15 millones de dólares ofrecidos por Williams Brothers Bolivia S.A. y provenientes del Bank of America National Trust and Savings al 1.5/8% sobre el London inter bank offer rate (LIBOR) que fluctúa actualmente entre 5. 1/2 y 6% devengarían un interés anual total de 7 5/8% con un plazo de 7 años y 3 años de periodo de gracia, operación financiera que debe dar lugar a la emisión de bonos de la Deuda Externa, como en el caso de los bonos ultimamente emitidos y colocados en Londres para un crédito de 15 millones de dolares. Esta emisión de bonos sería suscrita y adquirida por los bancos actualmente en funcionamiento en Bolivia con los fondos de su cuasidinero y por el mismo monto de los 15 millones de dólares provenientes del Bank of America.

También sería procedente la emisión de estos bonos en moneda nacional, integrantes de la Deuda Interna a un plazo de 10 años y con el interés del 10.4% que es el mismo que devengan los bonos colocados últimamente en el mercado londinense, para que los bancos puedan rebajar al 8% los intereses que pagan por depósitos en Caja de Ahorros y constituir así sus carteras con operaciones de mayor plazo que las exigida actualmente por los Decretos Supremos promulgados el 17 de junio de 1977.

En cuanto a la operación para cubrir el déficit de los 83 millones de dólares de YPFB, igualmente, se emitirían bonos a 10 años plazo, al 10.4% de interés anual, con una comisión mínima de fideicomiso para el Banco Central de Bolivia, exentos de toda clase de impuestos y con valor cancelatorio para todos ellos, aplicable a fianzas y cauciones, colocados a la par y redimibles también a la par, en cualquier momento.

El planteamiento es inobjetable bajo todo punto de vista. El Presupuesto General de la Nación se sustentaría con el ahorro interno nacional, rediméndose la deuda externa contraida en exceso. Los 200 millones de dólares del exceso de medio de pago, que actualmente presionan en diversas formas inflacionarias, se convertirían en inversiones. Todo el sistema bancario del país, comprendiendo la banca estatal, la privada, la nacional y la extranjera, se capacitaría, al convertirse este exceso de medios de pago (circulante) en inversiones, en el instrumento bancario por excelencia para la consecución del capital extranjero en general con destino al progreso y bienestar del país. En suma, se redime a la banca nacional, compuesta por las sucursales extranjeras y la propiamente banca nacional, de su actual postración que no le permite flotar los empréstitos internos y externos por defecto estructural y menos hacer frente a las exigencias del desarrollo con estabilidad monetaria y soberanía, en relación al proceso integracionista regional latinoamericano.

En cuanto a YPFB con un saldo de deuda externa de $us. 282.952.000 al 31 de diciembre de 1976 y déficit financiero de 83 millones de dolares, no puede menos que ayudar a la reversión de esta deuda al país para consolidar nuestro Mercado de Capitales. No hay justificativo alguno para que mantenga deudas por $us. 63.539.000 en favor de bancos comerciales del exterior cuando con su traspaso al país, fortalece medularmente al sistema bancario nacional, haciéndolo apto para sostener el proceso de desarrollo socioeconómico integral de Bolivia.

Por su parte, tanto la Asociación de Bancos Privados de Bolivia como la Unión de Bancos Bolivianos deben exigir del Supremo Gobierno de la Nación, que les permita participar activamente en la consolidación de nuestro Mercado Nacional de dinero y capitales con el 35 o más por ciento de sus carteras bancarias constituidas por colocaciones e inversiones de largos plazos y bajos intereses (moderados intereses). Y ahora que el sistema cooperativo nacional, de tan fuerte consistencia y raigambre en toda la República, declara que precisa de un Banco Cooperativo para su integración, debe sumarse a la actitud de estos representantes bancarios con objeto de poder disponer de un mercado adecuado en el cual operar para bien de país y de sus propios intereses.

Lo que podría conseguirse con el riego del altiplano

POR ALFONSO ARANA GANDARIAS

Cuando gobernaba el Gral. Barrientos Ortuño se trató sobre las aguas subterráneas de nuestro altiplano asoleado y salubre, se hicieron estudios en los que participaron destacados ingenieros. Ahora que según lo publicado en la prensa se dispone de once millones de dólares para que el agua del subsuelo altiplánico salga a regar el yermo, el gran obstáculo para la producción agropecuaria queda vencido, pudiéndose cumplir el gran proyecto de la forestación que cambiaría las condiciones climáticas y el régimen de las lluvias que son escasas en la mayor parte de la zona.

Es la noticia más importante del año. Después de la vinculación con Trinidad, ésta del riego para el altiplano es una risueña esperanza de efectivo progreso nacional.

Que el agua es lo mejor que existe según lo dijo el poeta griego Píndaro, es un axioma cardinal aceptado en el mundo entero. Agua y vida son sinónimos. Las tierras altas sin riego son sólo una vaga esperanza para la agricultura y la ganadería que son las industrias madres de toda nación.

Necesitamos sembrar mucho en la patria, pues únicamente el 1% el nuestro suelo se encuentra cultivado.

Lincoln dijo con razón que la profesión de agricultores es la más noble del mundo. El gran poeta americano, el llamado "indio divino" Rubén Darío, al ver el esfuerzo y el coraje de los yanquis para el trabajo expresó : "El pluribus unum" Gloria, victoria, trabajo. Traénos los secretos de los hombres del Norte. Y que nuestros hijos dejen de ser los retores latinos. Y aprendan de los yanquis la constancia, el vigor, el trabajo".

Pero el trabajo que produzca ingresos y que permita la exportación en gran escala no solamente de minerales y de petróleo que por ser industrias extractivas algún día se agotarán sino también de los productos agropecuarios siempre de gran demanda y con una cotización ascendente.

La canalización del río Desaguadero de 300 kilómetros de curso, es una obra prioritaria. Una buena política hidráulica especialmente en el altiplano es de una necesidad primordial. Además, es preciso tener en cuenta que a la corta o a la larga, si el río Desaguadero no es canalizado, los desbordes de sus aguas pondrán en peligro a la ciudad de Oruro.

Qué ventura más grande sería el buen aprovechamiento del río Desaguadero para el regadío y la electrificación. Las aguas de este río, ahora, se vierten en el lago Pampa Aullagas o Poopó (2.800 Kms.2) sin ningún provecho para las sedientas tierras altiplánicas.

La precipitación pluvial es ínfima en la mayor parte del altiplano. Una agricultura a secano rinde muy pco; el riego es imprescindible en la zona altiplánica.

Es necesario hacer notar que como región salubre el altiplano es incomparable constituyendo un excelente sanatorio para las enfermedades bronco—pulmonares.

Ahora veamos qué es el altiplano y que es lo que se puede hacer en él con el trabajo tesonero y fecundo.

El altiplano boliviano está ubicado entre las cordilleras Occidental y la Cordillera Blanco u Oriental. Su posición geográfica está entre los 16° y 22° de latitud sur y los 69° y 71° de longitud Occidental.

La Cordillera Real, Blanca u Oriental es de una belleza deslumbrante, que es el asombro de los que visitan estas tierras altas.

¿Cuál es la verdadera extensión del Altiplano y a cuántos kilómetros asciende la llanura? No existe unidad de criterio acerca de la extensión altiplánica. Para algunos el altiplano abarca 115.000 Kms.2, y para otros 90.000 Kms2. Parece que lo mas aproximado de su extensión de Norte a Sur es de 835 Kms. y que su anchura media de este a Oeste es de 128 Kms., arrojando, por lo tanto, una extensión de 106.950 Kms2.

El altiplano no constituye una llanura absoluta pues existen muchos cerros aislados y pequeñas cadenas de montañas que ocupan 25.000 Kms2. aproximadamente o sea casi una cuarta parte del total.

Las solidísimas capas de sal en los salares de Uyuni y de Coipasa llegan a los 8.000 Kms2. y el Lago Poopo abarca 2.800 Kms2. quedando de terreno llano sólo 70.200 Kms2. Los cerros salares y lagos abarcan el 33% del altiplano (35.800 Kms2). Son pues 7.000.000 de hectáreas que se pueden utilizar para la siembra y para los pastos. La ganadería vacuna y ovina del altiplano son de la mejor calidad. Las epizzotias son desconocidas.

Para los que consideran el altiplano de 90.000 Kms2. que darían 55 mil para la producción agropecuaria.

Considerando solamente 5.000.000 de hectáreas, veamos que es lo que se puede obtener cultivando intensivamente esas tierras.

Para pastos y cebadas un millón de hectáreas y cuatro para la siembra de la papa, quinua y otros tubérculos.

¿Cuántas toneladas de papas se podrían cosechar anualmente sembrando 3.000.000 de hectáreas? Siendo el rendimiento medio de una hectárea de 10 toneladas se tendrían 30.000.000 de toneladas que al precio de 300 $US. por tonelada darían 9.000.000.000 de $US (nueve mil millones de dolares). Considerando el mismo precio para la quinua y los otros tubérculos se conseguirían de 10 millones de toneladas tres mil millones de dólares más (3.000.000.000 $US.)

¿Y cuál sería el rendimiento de la ganadería, vacuna, ovina y porcina? Con un millón de vacunos tres de porcinos y diez de ovinos se obtendrían apreciables ganancias. La lana de los ovinos tiene un mercado seguro y una buena cotización. El Uruguay tiene en este rubro una de las mejores fuentes de divisas. Las estadísticas de hace 20 años asignaban al Uruguay 40.000.000 de ovinos.

En las estadísticas nacionales, se dice que contamos con 8 millones de ovinos en el altiplano. Esto no es evidente. En el informe Bohan se habla solo de 800.000 ovinos altiplánicos. Se cometió un error al aumentar un cero y la cifra lógicamente se elevó hasta las nubes.

Si tenemos una quinta parte de los ovinos con que cuenta el Uruguay, ¿por qué importamos lana de esa nación? Se argüirá que las tierras altiplánicas son pobres, que el humus o mantillo es muy pequeño y que su rendimiento es el 50% menor que el de otras tierras.

Con los fertilizantes, las tierras mas magras se tornan presto en vergeles como en Israel. De desiertos, los laboriosos y tenaces judíos han hecho surgir huertos que producen los mejores frutos; Israel no sólo se abastece con su agricultura y ganadería sino que exporta sus excedentes.

No es pura fantasía el decir que, bien cultivado nuestro altiplano, se obtendrían 50.000.000 de toneladas de alimentos que, al precio de 300 $US por tonelada se llega a la colosal suma de 15.000.000.000 $US. (quince mil millones de dólares)

El trabajo de una generación. Las quimeras de ayer son las realidades de hoy, dice un proverbio inglés. ¿No vemos la transformación operada en nuestro oriente? El gran salto de Santa Cruz se ha debido al esfuerzo nacional de 20 años de incesante trabajo. La fabulosa riqueza inexplotada, el gran emporio en sueño surgió a la vida gracias a la construcción de la carretera Cochabamba Santa Cruz. Las inversiones de capitales estatales y privados han hecho surgir una economía espléndida que va en continuo ascenso. Tenemos petróleo para el abono de la tierra.

La ventaja en el altiplano es que las comunicaciones no son un problema. El núcleo de la población es suficiente para la magna y salvadora empresa. Que para el cultivo de las 5.000.000 de hectáreas serán necesarios 50.000 tractores es evidente y que también serán necesarios 80.000 trabajadores preparados para las faenas agropecuarias a la moderna.

El quid está en comenzar siquiera con 1.000 tractores roturando la tierra en las regiones húmedas cercanas al Lago Sagrado.

Empleando cada año a los excedentes del servicio militar en las tareas agropecuarias, se daría un vigoroso impulso a nuestra incipiente economía agropecuaria.

Hay que crear en el altiplano de muchas granjas donde se enseñe el cultivo de la tierra y el manejo y mantenimiento de la maquinaria. Es preciso apresurarse porque el agotamiento de las minas traerá como consecuencia irremediable la decadencia del occidente de la patria donde habitan mas de la mitad de la población boliviana.

Facilitar el voto

Por VICTOR ALBA

WASHINGTON D.C. (ALA) - En las elecciones últimas, votaron sólo el 54 por ciento de los posibles electores norteamericanos. El porcentaje fue apenas mayor en elecciones anteriores.

Estos porcentajes tan bajos preocupan a los políticos, sobre todo cuando los comparan con el 75-80 por ciento que son normales en Europa Occidental y que, desde luego, son mucho más creíbles que el 98 por ciento que se "obtiene" en la URSS y sus satélites.

Hay muchas teorías acerca de las causas de esta indiferencia electoral. Unos dicen que se trata de decepción por la política, de "alienación" como suele decirse. Pero en este caso, tal alienación vendría de mucho atrás, pues hace decenios que no se ha llegado al 60 por ciento de votantes. Otros afirman que es culpa de los candidatos, que desde hace años ninguno atrae a una gran parte de los electores, que no ven diferencias entre ellos, y que, en consecuencia muchos no se preocupan por votar.

Las cosas son, a la vez, más simples y más complejas. Hay algo de alienación, pero no existe motivo alguno para que sea mayor en los Estados Unidos -donde, en fin de cuentas, el gobierno funciona normalmente- que en muchos países donde el gobierno y el parlamento son evidentes farsas u otros donde el elector ya da por descontado que no se cumplirán las promesas electorales, sin que este sano escepticismo lo aleje de las urnas.

Pero, sobre todo, hay motivos prácticos para que muchos norteamericanos no voten. Tienen una raíz histórica.

Los Estados Unidos fueron el primer país que dio el voto universal, sin calificaciones de propiedad. En 1821, en algunos Estados del Este, se estableció el voto universal, varios decenios antes que en Inglaterra. En España, se estableció en 1868. En algunos países latinoamericanos, no existe todavía, puesto que quienes no saben leer ni escribir no tienen derecho a votar.

Como es lógico -aunque fuera injusto- inmediatamente se buscaron maneras de restringir el voto. Una de las maneras, descartada la posesión de propiedad, fue el saber leer y escribir. Otra, el hacer el voto difícil.

La manera más fácil de hacer el voto difícil es exigir por ley que los votantes se registren, se inscriban en oficinas determinadas, un tiempo antes de las elecciones. De este modo, sólo quienes tienen mucho interés por la política se toman la molestia de registrarse. Los demás, llegadas las elecciones, acaso quisieran votar, entonces, pero no pueden porque, no habiéndose registrado o inscrito, no figuran en las listas electorales.

Naturalmente, cuando a algún cacique no le conviene que determinado grupo vote, se las arregla para hacer la inscripción difícil, por ejemplo estableciendo la oficina de inscripción lejos del lugar de residencia del elector, o abriéndola en horas en que los electores trabajan. Esto funciona así a nivel local, que es donde pequeños bloques de votos negros, chicanos, obreros, pueden contar. Pero la inscripción sirve para todas las elecciones y por consiguiente dificulta la votación en las federales.

El vicepresidente Walter Mondale, cuando era senador, se preocupó por este problema y propuso que la inscripción se hiciera automáticamente. En su Estado de Minnesota, consiguió que se estableciera un sistema de inscripción muy simple: bastaba con que el elector se presentara en la mesa electoral del lugar donde residía, demostrara documentalmente su identidad y su domicilio, y votara sin más requisitos. Es decir, no había inscripción previa. En las tres últimas elecciones, en Minnesota, votó el 72 por ciento del censo y no se formuló ni una sola acusación de fraude. En un par de otros Estados se ha probado un sistema similar con buenos resultados.

En Canadá, el gobierno envía a personas, casa por casa, a hacer las inscripciones. Este trabajo cuesta unos 70 centavos de dólar por elector. Y el 75 por ciento de los electores votan.

Carter, sin duda por sugerencia de Mondale ha propuesto reformar, simplificando, el sistema de inscripción electoral. En la Cámara no hay mucho entusiasmo, porque con el sistema actual las cosas marchan bien para los diputados. Pero en el Senado hay mas interés. Carter liga esta reforma a una que solicitan muchos: la desaparición de éste directamente por los votos del pueblo. Esto puede ayudar a la otra reforma. (ALA)

Cepal:

Situación de la industria del cuero en Latinoamérica

Por LUIS ALBERTO JARA
Servicio Especial de IPS

Santiago de Chile, julio (IPS).- La importancia de la industria del cuero ha crecido en forma considerable en América Latina durante los últimos años en 1970, las exportaciones de cueros curtidos y productos de cuero representaron un valor de 118 millones de dólares y se elevaron a 534 millones de dólares en 1974, destaca un análisis de la Comisión Económica para América Latina (CEPAL) sobre "las industrias del cuero, situación y perspectivas".

CEPAL difundió una evaluación sobre el sector después de la reunión en esta capital de representantes de las industrias del cuero y sus productos de Argentina, Brasil, Colombia, Costa Rica, Chile, México, Paraguay y Uruguay, además de un grupo de expertos que analizaron la situación regional de la industria para identificar los principales obstáculos que enfrenta su desarrollo y aunar criterios para un estudio a nivel mundial.

La potencialidad de América Latina para la expansión de sus industrias del cuero se basa principalmente en su disponibilidad de materias primas (cueros y pieles frescas).

En la actualidad la región posee casi el veintidós por ciento del ganado vacuno, el doce por ciento del ganado ovino y el diez por ciento del ganado caprino existente en el mundo. Según estimaciones preliminares, la región podría procesar hacia el año 2.000 la totalidad de la producción de cueros crudos, estimada en cincuenta y ocho millones de piezas. Ello implicaría duplicar la producción media de los últimos años y exigiría superar obstáculos en cuanto a materias primas, capacitación de personal, tecnología y fuertes inversiones de capital.

En 1975, la producción media anual de cuero fresco en América Latina fue del orden de 4,1 kilogramos por cabeza de ganado existente, comparado con el promedio mundial de 4.8 y de Europa que alcanzó la cifra de 10,2 kilogramos. Ello indica una baja tasa de faenamiento y crecimiento reducido de las existencias ganaderas. Las tasas de faenamiento de ganado bovino en la región, oscilan entre nueve y dieciocho por ciento comparadas con treinta por ciento en países industrializados.

La industria curtidora, una de las más antiguas en Latinoamérica, se realiza en establecimientos dispares, desde artesanales hasta grandes curtiembres. En 1972 existían en la región 1.670 establecimientos dedicados a la curtiembre de cueros bovinos y sólo 185 poseían instalaciones industriales de buen nivel técnico y de capacidad productiva relativamente alta.

Brasil y México serían, en términos comparativos, los países donde la concentración productiva de la industria curtidora es mayor, por cuanto en el primero, el 3,9 por ciento de los establecimientos procesaron más del 52 por ciento de los cueros en 1972, ese mismo año en México, el 6.7 por ciento de las curtiembres procesaron 47.6 por ciento de los cueros vacunos.

En Argentina, los grandes establecimientos procesaron también la mayor parte de los cueros, en 1972, el 15.4 por ciento de los establecimientos curtieron el 76.1 por ciento de los cueros vacunos.

No existe información disponible sobre el número de personas ocupadas en las industrias del curtido en América Latina, pero se calcula suben de sesenta mil, escasean los técnicos curtidores y en Brasil se han establecido centros de entrenamiento, respecto a equipamiento, en Argentina y Brasil se fabrica la casi totalidad de máquinas utilizadas por las curtiembres, importándose solo los equipos de muy avanzado diseño.

El capital extranjero está presente en la industria curtidora de Latinoamérica: en Argentina, el registro de inversiones extranjeras incluía en 1973, solo una empresa curtidora, la más grande del país que contaba con el diez por ciento de la capacidad instalada. En los últimos años importantes firmas habrían pasado a control de capitales foráneos los que participarían en alrededor del 38 por ciento de la producción.

En Brasil, las empresas transnacionales participaban hacia 1972 con el 23 por ciento del patrimonio líquido de las empresas del sector cueros y pieles, además, les correspondió el 29.8 por ciento de las exportaciones de estos productos en 1973. En México, la participación de empresas extranjeras sería sensiblemente menor, pero habría aumentado en los años recientes.

Datos disponibles para 1972, señalan que las curtiembres de América Latina procesaron total o parcialmente más de treinta y dos millones de cueros correspondiendo casi el 78 por ciento a cuatro países: Argentina (29.3), Brasil (25.8) México (15.0) y Colombia (7.7)

Argentina es uno de los principales exportadores de cuero curtido del mundo y en 1973 exportó 98.7 millones de dólares, en 1976 su valor ascendió a 141.7 millones de dólares. Brasil, segundo exportador vendió en 1975, 48.2 millones de dólares. Siguen en orden de importancia, Uruguay, Colombia y México, como exportadores de cuero curtido. En 1974, esos países exportaron cuero en distintas fases por valor de 21.9., 6.8 y 2.2 millones de dólares, respectivamente.

Las cifras de exportación regionales muestran la siguiente variación en el total mundial en 1971, América Latina participó con el 7.7 por ciento de las exportaciones totales de cueros curtidos, en 1973, alcanzó el 11 por ciento y en 1974, el 9.7 por ciento.

Una evaluación de mercados indica que los cueros precurtidos o semicurtidos son de fácil colocación en los mercados de los países en desarrollo; en cambio los cueros acabados no tienen acceso tan fácil por las restricciones que oponen algunas naciones industrializadas a la importación de cueros terminados y por las exigencias de los importadores en cuanto a especificaciones técnicas, niveles de calidad y tipos de acabado de los cueros.

Los países europeos constituyen el principal mercado para los cueros precurtidos: Alemania Federal importó en 1974, el 17.1 por ciento del total de importaciones mundiales de cueros procesados: Italia, el 12.8 por ciento; Francia, 9.0 y el Reino Unido, 7.5 por ciento. Estados Unidos es otro fuerte importador y adquirió ese año cueros precurtidos y curtidos por valor equivalente al 9.8 por ciento del total mundial.

Los participantes de la reunión latinoamericana elaboraron una serie de recomendaciones para el desarrollo y expansión de la industria del cuero y productos de cuero en la región, que se refieren a materias primas, industria curtidora, calzado y otros artículos de cuero, control de calidad del cuero, tecnología, contaminación ambiental, recursos humanos, comercialización y mercado, cooperación regional y relocalización.

Recomendaron los expertos la organización de un sistema regional e interregional para la comercialización de los cueros; procesamiento total en la región del cuero crudo producido en América Latina, expansión de la industria química, imponer medidas para evitar la salida de materia prima cruda de la región, incentivar el entrenamiento técnico, acuerdos sobre inversión de capitales por países desarrollados, control de calidad del cuero, desarrollo tecnológico, pautas para la industria del calzado y otros artículos de cueros, en lo fundamental.

En la reunión participaron once consultores y expertos latinoamericanos y el presidente de la Asociación Latinoamericana de la Industria de Curtiduría, así como funcionarios y consultores de la CEPAL, FAO y el Programa de Naciones Unidas para el Desarrollo.

Los soldados del Chaco y una nueva frustración

Por RAUL ANGEL SANCHEZ

El 14 del pasado mes, se ha conmemorado un nuevo aniversario del cese de fuegos en las trincheras del Chaco Boliviano, se ha llevado a cabo una concentración de excombatientes en la Plaza San Francisco de esta ciudad, oportunidad en la que hicieron uso de la palabra tanto el Excmo. Señor Presidente de la República, como los Presidentes de la Confederación Nacional de Ex-combatientes del Chaco y Presidente de la Federación de La Paz.

Creemos necesario hacer resaltar que, ante la inoperancia y marasmo exteriorizados por la Conexchaco, con justa razón -colmadas sus vanas esperanzas y paciencia digna de Job- los excombatientes allí reunidos manifestaron su desacuerdo con la inercia del máximo dirigente y colaboradores de la Conexchaco, cuyo ánimo un tanto alterado, dio mayor pábulo a la protesta de excombatientes -no precisamente como fruto de la intolerancia sino de la burla llegada al colmo- más aún, ante la serie de retórica fuera de lugar que exaltó y encolerizó al Soldado del Chaco, QUE SIEMPRE ES RESPETUOSO DE LO RESPETABLE Y DIGNO ANTE LO DIGNIFICANTE. . .

En suma y como viene ocurriendo cada año, fue una reunión en que una vez más el SOLDADO DEL CHACO TUVO QUE SABOREAR EL AMARGO REALISMO DE UNA NUEVA FRUSTRACION. Nada en concreto; y la postergación de un justo reconocimiento de los Poderes Públicos a esos eminentes servidores de la Patria, nuevamente toma el cauce de espera, de espera inútil pues la tenue esperanza que existía se va obscureciendo más y más, hasta que llegue la muerte para esos valerosos DEFENSORES DEL "ORO NEGRO".

Mucho más se podría agregar a este somero esbozo: pero solamente diremos que es llegado el tiempo de ver las cosas con más practicismo y seriedad. Los llamados a solucionar la apremiante situación de los ex-combatientes del Chaco deben sacudirse de ese polvo de la incomprensión e insensibilidad que parece caracterizarles, pues, quienes se oponen a un justo reconocimiento de la Patria HACIA SUS AUTENTICOS DEFENSORES, frustrando también las mejores intenciones del Primer Mandatario de la Nación que en reiteradas oportunidades ha manifestado sus mejores deseos de mejorar como se merecen a los ex-combatientes, deben saber que éstos, los Soldados del Chaco, NO EXIGEN UNA PAGA PROPIA DE MERCENARIOS, SINO EL RECONOCIMIENTO DE LOS PODERES DEL ESTADO, A SU CONDICION DE DEFENSORES DE LA RIQUEZA Y HEREDAD NACIONALES, cuando menos, por analogía con lo que ocurre con los excombatientes de otras naciones civilizadas.

Fijándose una pensión vitalicia justa y que alcance por lo menos para que los sobrevivientes del Chaco puedan subsistir decentemente sus últimos días, no creemos sea como para que todo el sistema financiero del país se venga abajo, por el contrario, en la moral, que también es una gran riqueza que debemos desarrollar, las generaciones presentes y futuras, verán con sumo orgullo que los buenos servidores de la Patria, al fin son dignificados con el justo reconocimiento a que, por mil razones, son acreedores.

NOTICIA DE PERFIL

Reflexiones after Cali

Ya paso la pesadilla de Cali. Ya hemos despertado y es necesario seguir viviendo olvidandonos de Tamaya Jimenez, Aguilar, Romero, Peinado y otros. Que los encargados de dirigir el futbol debatan entre ellos quien tiene la culpa de ese desastre y que los culpables se vayan. Y que ojalá, de una vez por todas, se organice el futbol boliviano con seriedad.

Nosotros, los aficionados, reflexionaremos sobre el hecho para ahuyentar la amargura.

Hay que saber perder. Cuando se pierde hay que hacerlo como nosotros, con generosidad y sin regateos: hay que perder por ocho a cero y también por cinco a cero. Nada de medias tintas ni resultados dudosos. Nuestro fútbol es claro y nítido.

Los bolivianos no somos tontos para desconocer la calidad del fútbol brasileño o peruano. Hubiera sido de necios el tratar de empatarles y mucho mas el tratar de triunfar sobre ellos. Sería como discutirle a un filósofo alemán desde un banco de la plaza de Churubamba. No seremos nosotros quienes se opongan al viejo principio de San Pablo: "La verdad os hará libres".

Toda la alegría que produce el triunfo es efímera, igual que la gloria del mundo. Como dice el Director de Transito: "Sic transit gloria mundi".

Dicen los periodistas deportivos que a los delanteros bolivianos les faltó penetración frente al equipo del Brasil. Nada más cierto. Y nos sentimos orgullosos de ello. Principio que no pueden sostener los brasileños porque la prensa registra muchas veces denuncias de penetración brasileña en territorio boliviano. Y eso no está bien. Nosotros no penetraremos jamás en territorio que no sea el nuestro.

Tenemos el orgullo de haber enseñado disciplina a los futbolistas bolivianos de todos los tiempos al haber sancionado a Ovidio Mezza. Desde ese momento ningún futbolista boliviano saldrá de juerga alguna vez. Habremos pasado verguenzas en futbol, pero hemos enseñado disciplina a los deportistas de América y Hungría.

Felicitémonos de nuestro acendrado bolivianismo. Esta vez no hemos permitido que nadie que no hubiera nacido en territorio boliviano pueda luchar por nuestra bandera. Henry Kissinger, nacido en Alemania, fue Secretario de Estado y dirigió la política exterior norteamericana, pero ningún crudo nacido en el exterior podrá ocupar el puesto de guardavalla en el equipo Bolivia.

Es probable que en Hungría desarrollemos nuestro verdadero futbol porque allí hablamos el mismo idioma futbolístico se entiende.

No somos un país de futbolistas. Somos un país de artistas y enamorados. Somos un pueblo de cantores y trovadores, de pintores y bohemios. De políticos y escritores. De filósofos y pensadores. Yo no sé para que nos metemos en competencias de futbol.

PAULOVICH

En Tarija se instalaría centro productor de programas de TV

TARIJA, 18 (PRESENCIA).- Jaime Antonio Castellanos Aguirre y Edgar Ortiz Lema, Rector y Vicerrector, respectivamente, de la Universidad Boliviana "Juan Misael Saracho" de Tarija, han viajado a los Estados Unidos de América, con el fin de interesar a dos universidades de ese país, para formar en esta ciudad un centro de producción de programas de televisión.

El proyecto que llevan las autoridades académicas es el de formar aquí el Centro Nacional de Televisión Educativa, cuyos programas podrían ser distribuidos a toda la República, habiéndose informado que, las negociaciones, ya han sido iniciadas con las Universidades de Medd-América y de Misuri.

Aparte de esta cooperación, que presumiblemente será apoyada por el Gobierno americano, se concederán becas para técnicos en televisión, producción y filmación. Además en la tarea de buscar la superación técnica del personal, se invitará a diferentes especialistas que arribarían a esta capital, con este fin específico.

Este plan de la Universidad tarijeña fue iniciado hace algunos meses cuando los profesores Griffing y Wolf vinieron del país del Norte para dictar un curso de Televisión Educativa.

Finalmente se ha informado que el Lic. Jaime Antonio Castellanos, concretará la adquisición de una antena gigante para el Canal 8 de la Televisión Universitaria en colores para llegar con las transmisiones a otros centros poblados de este Departamento. Se estima que dicha antena será instalada en el curso del mes de septiembre próximo.

RECTOR INTERINO

El CNES ha dispuesto que, Eduardo Ruiz García, Director Administrativo de la Universidad Boliviana "Juan Misael Saracho", asuma las funciones de Rector interino mientras el titular y el Vicerrector permanezcan en los Estados Unidos de América, cumpliendo gestiones en favor de esa Casa de Estudios Superiores.

Guayaramerín recibió fondos para obras urbanas y electrificación

TRINIDAD, 18.- PRESENCIA.- Las autoridades de la ciudad fronteriza de Guayaramerín, en reunión especial realizada en el nuevo edificio de la Alcaldía, recibieron de manos del Ing. Sinforoso Leygue la suma de $b. 200.000.- destinados a trabajos urbanos y $b. 250.000.- para la construcción de la casa de máquinas donde serán instalados dos grupos electrógenos recientemente adquiridos a la firma Techno-Equipo y que han sido dotados a la Cooperativa Eléctrica "Guayará Ltda.".

El Alcalde, Sr. Alfonso Bezerra Becerra, declaró al titular de la autarquía beniana "Huésped de Honor" y agradeció en nombre de sus conciudadanos el aporte que hace Obras Públicas del Beni para ampliar el servicio energético, que influye tanto en el progreso de la población.

El Presidente del Subcomité de Desarrollo, Dr. Felipe Reyes, recibió los dos cheques, e hizo especial mención de la buena voluntad que han puesto las autoridades de gobierno para impulsar el crecimiento de esta población que está mostrando un avance vertiginoso en su expansión.

El presidente de CODEBENI, al llevar los fondos a esta alejada población de la frontera con el Brasil, manifestó que esta asignación es el deseo del Presidente Banzer de ayudar a todos los pueblos del Beni, dentro del plan de realizaciones que está contemplado en el presupuesto de OO.PP.

En una reunión especial, el Presidente de la Cooperativa Eléctrica, Dr. Aldo Bravo, después de reiterar el agradecimiento de su organización, manifestó que "recién habían encontrado el apoyo necesario para el pedido de solución a sus problemas de dotación de fluido eléctrico". Hicieron otros planteamientos que fueron escuchados pero que, dentro de la modalidad que tienen los organismos planificadores, deben ser considerados con la debida oportunidad para ser elevados oficialmente dentro del proyecto de presupuesto de la gestión venidera.

En lo relativo al trabajo de la colectividad, de acuerdo con el Jefe de la Comuna, se optó por la adquisición de una volqueta para Obras Públicas, con la cual se ayudará mucho al relleno de las calles, al traslado de material de construcción para los trabajos de alcantarillado y puentes, como también para los trabajos que se proyecten y en los cuales se aprovechará la mano de obra de las Juntas Vecinales.

Guayaramerín está demostrando un crecimiento violento y al presente tienen un moderno edificio de grandes proporciones que es la Alcaldía Municipal. Un mercado, que tiene todas las mejores instalaciones para esta clase de edificaciones, está por concluirse. Ambas obras serán entregadas dentro de pocos días, dijo el Sr. Bezerra a PRESENCIA, para lo cual se ha cursado invitación al Presidente de la República y a otros dignatarios de Estado. Ambos programas han sido subvencionados por SENDU, con fondos provenientes de USAID que vino a favorecer a este distrito y en especial a esta ciudad que se caracteriza por el trabajo mancomunado y eficiente de toda la ciudadanía para llevar adelante todo cuanto se planifica en bien de la ciudad.

EDIFICIO.- El Presidente del Club de Leones de Cochabamba, Humberto Montaño Milán, anunció que ese organismo ha decidido financiar la construcción de un edificio para un colegio del Ciclo Medio en la zona del Hipódromo.

El Club de Leones de Cochabamba construirá edificio para colegio

COCHABAMBA, 18 (PRESENCIA) - El nuevo directorio del Club de Leones de esta capital, se propone construir un moderno edificio para el funcionamiento de un colegio secundario, en la zona del Hipódromo, a la altura dos del camino asfaltado Cochabamba-Quillacollo, según informó el flamante presidente de esa institución, Humberto Montaño Milan.

En la última reunión de esa entidad social, se procedió a la renovación de la mesa directiva, por el período 1977-1978, con el siguiente resultado: Presidente, Humberto Montaño Milán; Primer Vicepresidente, Belisario Ríos; Segundo Vicepresidente, Fernando Rivas; Tercer Vicepresidente, Arturo Sainz; Secretario Saúl Guzmán; Tesorero, Ing. Mario Zenteno.

PROPOSITOS

Entrevistado el nuevo dirigente del Club de Leones, expresó que de inmediato el nuevo directorio ha trazado un vasto plan de actividades, tanto para el cumplimiento en el presente año, como en el siguiente.

Uno de los propósitos más importantes es construir una unidad escolar a dos kilómetros de la ciudad, en la zona del Hipódromo. Se trata de un edificio moderno que servirá para albergar a estudiantes pertenecientes al ciclo medio. El nuevo local se levantará con las modernas exigencias técnicas, pues tendrá las suficientes aulas escolares, habitaciones para la dirección, secretaría, portería, canchas deportivas, servicio sanitario, un pequeño teatro para actuaciones estudiantiles, una biblioteca, etc.

Montaño dijo que a pesar de que las construcciones escolares corresponden al Consejo Nacional de Construcciones Escolares, el Club de Leones, animado por un espíritu cívico, desea cooperar a elevar la infraestructura escolar en la capital, para lo que cuenta con un capital de arranque y para los gastos posteriores se realizará una rifa navideña en el presente año, de una casa con todas su dependencia para albergar a una unidad familiar.

Agregó que los planos y demás exigencias técnicas y legales están muy adelantados para la realización de esa obra escolar.

Adjudicación de una obra causa malestar en la ciudad de Oruro

ORURO, 18 (PRESENCIA).- La adjudicación de los trabajos de pavimentado de la avenida "Cochabamba", a la firma constructora "Olmedo Ltda". ha causado malestar entre las autoridades municipales, por considerar que esa empresa no ha cumplido debidamente con anteriores obras que se la encomendaron anteriormente y con otras que se encuentran en actual ejecución.

El pavimento de la avenida "Cochabamba", es calificada como una de las obras de mayor magnitud emprendidas por la Comuna orureña, en estos últimos años. Su costo se aproxima al millón de dólares. "Olmedo Ltda", se adjudició la obra, al ocupar el primer puesto en la respectiva convocatoria a propuestas, en la que intervinieron otras empresas.

El Alcalde Municipal, Christian Sierra en reunión de prensa, ayer, expresó que, a su debido tiempo, hizo una exhortación a los componentes de la Junta de Licitaciones para analizar la responsabilidad de las empresas postulantes, con serenidad y velando los intereses de la colectividad. Agregando que, entre las empresas con mayor puntaje, figuraba precisamente una que tenía cuentas pendientes con la Municipalidad.

Señaló que la empresa "Olmedo Ltda", hasta la fecha no ha hecho entrega oficial del pavimentado de la avenia "6 de Agosto". En la entrega provisional que hizo anteriormente, las autoridades y técnicos coincidieron en no dar su conformidad, exigiendo a dicha empresa, que efectue previamente varios arreglos, lo que no ha cumplido hasta ahora.

Por esta razón, "Olmedo Ltda". adeuda a la Alcaldía Munipal, la suma de 192 mil pesos bolivianos, que viene a ser una multa por incumplimiento. Pese a estos antecedentes, dijo la autoridad comunal, se ha adjudicado otra obra de gran importancia, a la firma aludida. Sierra Tovar dijo: "En realidad, hemos premiado con un nuevo trabajo a esta empresa. Es un premio al mal comportamiento".

El Alcalde afirmó que la ciudadanía está enterada de esas actitudes. Citó como otro ejemplo, el caso de la construcción de la Terminal de Buses, que también ejecuta dicha empresa. Manifestó que allí sólo estan trabajando pocos obreros, por lo que el avance es lento.

Añadió que, pese a esas anormalidades, cuatro de los siete miembros de la Junta de Licitaciones, votaron a favor de la empresa impugnada. Explicando esa decisión, Sierra Tovar, hizo la siguiente relación de votos: a favor de "Olmedo Ltda", el licenciado René Costas Paredes, Jefe de Control Previo; doctor Wálter Soto Luna, Fiscal de Distrito; doctor Ruffo Guerra Zelada, representante de la Contraloría Departamental; ingeniero Carlos Ríos Pérez, representante de la Cámara Boliviana de la Construcción, filial Oruro. Los otros tres que votaron en contra, fueron los representantes de la Comuna.

De acuerdo a los términos de la adjudicación, la obra debe estar terminada en el plazo de un año calendario. Según el proyecto, la avenida "Cochabamba", está dèstinada a ser la más extensa y mejor construída de la ciudad de Oruro.

Las autoridades de Trinidad se reunieron con Juntas Vecinales

TRINIDAD, 18.- PRESENCIA.- El Alcalde Municipal y el Presidente del Comité de Obras Públicas y Desarrollo del Beni, se reunieron con los ejecutivos de las Juntas Vecinales, para intercambiar ideas y sugerencias, conocer los planteamientos que se realizan en bien del ornato de la ciudad, así como también para hacer escuchar los planteamientos por ambas partes.

En esta reunión también estuvo el Gerente de AROSBENI, José Luis Maesse, quien dio amplia explicación sobre el abastecimiento de agua y de los trabajos que se realizan en la actualidad para incrementar la red de distribución en la zona norte y conectar alrededor de ..500 metros de cañería de pvc. ...l pozo que se ha perforado en ...OMO donde ya se han instalado ...s aparatos de bombeo mediante el cual se suministrará el caudal de líquido suficiente para superar en mucho el abastecimiento de la actualidad.

Las Juntas Vecinales hicieron conocer su plan de construir su sede social, en los terrenos que les ha fijado el Plan Regulador, para lo cual esperan el aporte y la cooperación de las instituciones.

Coincidieron en los objetivos ...a manera de seguir la obra en favor de los barrios periféricos, para ello, tanto la Comuna como OO.PP., han de recibir una planificación de prioridades.

El Pdte. de la Federación, Hugo Mercado, manifestó su satisfacción por este entendimiento que viene a limar asperezas y que en el futuro será de provecho para la ciudad.

El trabajo de esta forma ya se vio hace pocos días, cuando los socios de las Juntas, se trasladaron a "Begoña" a desmontar alrededor de 2 hectáreas de terreno para los trabajos de agricultura de los alumnos de este centro piloto de educación rural.

Cochabamba: Brigadas de vacunadores carecen de movilidades para una campaña

COCHABAMBA, 18 (PRESENCIA) - No existen movilidades para que se desplacen al campo las brigadas de vacunadores del Centro de Epidemiología de Cochabamba, según dijo a la prensa el Director de este importante departamento, doctor Teddy Peñafiel, quién manifestó que sentía mucho pero que no se podría cumplir con el cronograma ya trazado por la carencia de vehículos para el traslado de su personal.

Desde hace un tiempo, con la colaboración de los miembros de la fundación "Amigos de las Américas" se desarrolla un plan de vacunación; lamentablemente dentro del desarrollo del mismo se tropezaron con dificultades en cuanto se refiere a vehículos.

Los vacunadores están trabajando desde hace un tiempo en seis provincias de departamento citándose como bases a Arani, Arque, Carrasco, Chapare y Mizque, además de Tapacarí donde se realizan inmunizaciones contra sus enfermedades de sarampión, polio, tétanos, coqueluche, difteria y fiebre amarilla.

El doctor Peñafiel manifestó que no existen movilidades porque las cuatro que existen actualmente están en el campo y otras dos están descompuestas lo que no permite cumplir con los planes que se han trazado para el efecto. Existen comunidades muy alejadas de los centros o bases y lamentablemente esas distancias no se las puede superar si no es en un vehículo.

Esta situación según el director determinará que exista una reducción de hasta un 65 por ciento de lo programado.

NO EXISTIO COLABORACION

El doctor Peñafiel dijo que lamentablemente en algunas comunidades se había tropezado con dificultades debido a que los dirigentes de los campesinos no impartieron instrucciones de cooperación y al contrario se había tratado de crear dificultades en la tarea de inmunizar a la población infantil. No se c... como en otras oportunid... con la colaboración de ... campesinos en cuanto al tra... do a comunidades alejada... ello ha perjudicado toda la ... bor.

Congreso de CONIF solicita construcción de más camin...

TRINIDAD, 18.- PRESENCIA.- El VI Congreso Nacional Ordinario de CONIF, realizado en Guayaramerín, tuvo un feliz y brillante desenlace, según las apreciaciones de algunas delegadas que concurrieron a este evento de trascendencia nacional que agrupará a todas las instituciones femeninas del país.

La inauguración se realizó en el Salón de Actos del edificio de la Alcaldía Municipal, donde asistieron las autoridades de esta acogedora y atractiva ciudad fronteriza.

Contentas y felices, hemos considerado los diferentes planteamientos y los números del temario. Terminado el encuentro se trasladaron a Riberalta, capital de provincia Vaca Diez, para el II Congreso Extraordinario, manifestó una de las delegadas.

El directorio del VI Congreso estuvo conformado por la Sra. Lucinda Solíz de Iriarte, como Presidenta; Dra. Marina Córdova Montalvo, Vicepresidenta; Sras. Ma. Esther de Yáñez, Esperanza de Poppe y Ana de Aguilar, como Secretarias.

Entre los principales puntos resueltos y discutidos en este evento, estuvieron la participación activa de la mujer en los diferentes aspectos de la sociedad, ya como esposa, ... dre, hija, o simple ciudada...

La Presidenta del Congr... manifestó a PRESENCIA, ... las resoluciones más ... portantes, indican: "En de... de nuestra dignidad y sobera... solicitamos al Supr... Gobierno, el definitivo ... guardo territorial a lo larg... las fronteras con la Repú... del Brasil y otros países l... trofes. Solicitar al Supr... Gobierno, la inmediata me... de las vias de Comunicaci... existentes y las cor... pondientes infraestructuras ... y de servicios públicos, a fi... que estas zonas puedan se... bladas por ciudadanos ... vianos". Varias, present... quejas por el mal servicio ... de la Empresa Nacional ... Lloyd Aéreo Boliviano. "Po... sería bueno, repitieron, que ... LAB no puede atender ... bidamente estas rutas, qu... atienda el TAM que tiene ... voluntad para ello".

La exposición de artes... la ofrenda floral ante la e... del Gral. Federico Román ... Presidenta de CONIF, Sra ... Dorado de Revilla y la ... terminación de la sede de... Congreso Nacional de 197... Tarija, como la elección ... Presidenta Nacional de CO... en la persona de la Sra ... garita T. de Catacora, son ... de estas resoluciones del e... de referencia.

POR EL INCREIBLE PRECIO DE UN TELEVISOR NORMAL

PRIMICIA EN BOLIVIA!..

National Panasonic

SIEMPRE UN PASO ADELANTE

TR-579EX MULTISISTEMA

el televisor del mañana para el mundo de ho...

Ministerio de Previsión Social y Salud Pública

HOSPITAL DEL NIÑO "MARIO ORTIZ" DE SANTA CRUZ

Segunda Convocatoria a Propuestas

Nº. 21/77.

Por disposición de la H. Junta de Almonedas, se convoca a Licitación Pública a todas las firmas comerciales y Fábricas legalmente establecidas en el país, para la provisión de lo siguiente:

1.2 MOBILIARIO METALICO

Destinado al Hospital "MARIO ORTIZ" de la ciudad de Santa Cruz, dependiente del Ministerio de Previsión Social y Salud Pública.

Las firmas proponentes deberán presentar sus propuestas en sobre cerrado y lacrado, con estricta aplicación a los requisitos exigidos por la Ley de Licitaciones, hasta el día 15 de Agosto próximo (horas 16.00 p.m.), en la Secretaría de la Dirección Nacional Administrativa. Los pliegos de especificaciones deberán retirarlos de la misma Secretaría.

La Paz, Julio de 1977

Lic. Demetrio Rocha Sánchez
DIRECTOR NACIONAL ADMINISTRATIVO

DEPARTAMENTO DE RELACIONES PUBLICAS Y PRENSA

COMITE DE OBRAS PUBLICAS Y DESARROLLO DEL BENI (CODEBENI)

LICITACION Nº 04/77

Se convoca a las firmas comerciales importadoras legalmente establecidas en el país, a presentar propuestas para la provisión de un Pool de Maquinaria Agrícola.

El Pliego de Especificaciones Técnicas puede ser adquirido por los interesados en el Departamento de Contabilidad de la institución ubicada en la planta baja de su edificio sobre la calle "Joaquín de Sierra" Nº. 418, previo pago de $b. 150.- y en la ciudad de La Paz llamando al teléfono 29154.

Las propuestas deberán ser presentadas en la Secretaria General del Comité todos los días hábiles en horario de oficina, hasta horas 17.30 del día 19 de agosto del presente año en sobre cerrado y lacrado bajo el siguiente rótulo: Comité de Obras Públicas y Desarrollo del Beni —Licitación Nº. 4/77 — Pool Maquinaria Agrícola — Trinidad —Beni — Bolivia — Casilla Correo Nº. 100 — las mismas que estarán sujetas a la Ley de Licitaciones Nº. 10120 de 2 de febrero de 1972.

Trinidad 18 de Julio de 1977

RELACIONES PUBLICAS
CODEBENI

Sello. COMITE DE OBRAS PUBLICAS DEL BENI. TRINIDAD-BOLIVIA.

Aviso de Remate

...e acuerdo a la Ley General ... Bancos, se ha señalado el día ...es 25 del presente, a horas 16 ..., para el remate del in...eble ubicado en la calle ...ón, entre las calles Gaspar ...rios y Cruz,. zona Villa ...ón, callejón 200 Nº 1036, sobre la base de su tasación ...cial de $b. 167.606,92. El ...ueble se encuentra ocupado. ...os interesados en dicho ...ate pueden concurrir el día ...ra señalados al 1er. piso del ...co del Estado, Mercado...n, previo depósito del 5% de ...ase fijada conforme a ley. ...OTA.- Mayores in...aciones se darán en la ...ión Activos Fijos, 5to. piso ... oficina central, en horas de ...ción al público.

BANCO DEL ESTADO
La Paz, 11 de julio de 1977

Ministerio de Previsión Social y Salud Pública

HOSPITAL DE NIÑOS "MARIO ORTIZ" DE SANTA CRUZ.

Segunda Convocatoria a Propuestas

Nº. 20/77

Por disposición de la H. Junta de Almonedas, se convoca a Licitación Pública a todas las firmas comerciales y Fábricas legalmente establecidas en el país, para la provisión de lo siguiente:

ITEM 1.- MOBILIARIO
1.1. Mobiliario de Madera

Destinado al Hospital de Niños "MARIO ORTIZ" de la ciudad de Santa Cruz, dependiente del Ministerio de Previsión Social y Salud Pública.

Las firmas proponentes deberán presentar sus propuestas en sobre cerrado y lacrado, con estricta aplicación a los requisitos exigidos por la Ley de Licitaciones, hasta el día 15 de Agosto próximo (horas 16.00 p.m.), en la Secretaría de la Dirección Nacional Administrativa. Los pliegos de especificaciones deberán retirarlos de la misma Secretaría.

La Paz, Julio de 1977

Lic. Demetrio Rocha Sánchez.
DIRECTOR NACIONAL ADMINISTRATIVO

DEPARTAMENTO DE RELACIONES PUBLICAS Y PRENSA

COMITE DE OBRAS PUBLICAS Y DESARROLLO DEL BENI (CODEBENI)

SEGUNDO LLAMAMIENTO

LICITACION Nº 02/77

Habiendose declarado desierta la primera Convocatoria para la provisión de un Ingenio Arrocero para complementar la Planta de Silos de CODEBENI, se convoca por segunda vez a las firmas comerciales establecidas en el país a presentar sus propuestas.

El Pliego de Especificaciones Tecnicas puede ser adquirido por los interesados en el Departamento de Contabilidad de la institucion ubicado en la planta baja de su edificio sobre la calle "Joaquin de Sierra" Nº. 418 previo pago de $b. 150.- y en la ciudad de La Paz llamando al Telefono 29154.

Las propuestas seran presentadas en la Secretaria General del Comite todos los dias habiles y en horario de oficina, hasta horas 17.30 del dia 8 de Agosto de 1977, en sobre cerrado y lacrado bajo el siguiente rotulo: "Comite de Obras Publicas y Desarrollo del Beni - Licitacion Nº. 2/77 - Ingenio Arrocero. Trinidad - Beni - Bolivia, calle Joaquin de Sierra, Casilla de Correo Nº. 100", las mismas que estaran sujetas a la Ley de Licitaciones Nº. 10120 de 2 de febrero de 1972.

Trinidad, 18 de Julio de 1977

Sello: COMITE DE OBRAS PUBLICAS DEL BENI TRINIDAD BOLIVIA

RELACIONES PUBLICAS

REPUBLICA DE BOLIVIA

Ministerio de Transportes, Comunicaciones y Aeronaútica Civil

Invitación No. 3/77

Servicio Nacional de Caminos

INVITACION INTERNACIONAL PARA SERVICIOS DE ASISTENCIA TECNICA AVANZADA PARA EL MANTENIMIENTO DE CARRETERAS

De acuerdo con los términos del Convenio de Préstamo suscrito entre el Gobierno de Bolivia y BANCO INTERAMERICANO DE RECONSTRUCCION Y FOMENTO para la ejecución de Asistencia Técnica Avanzada para el mantenimiento de carreteras, el Ministerio de Transportes, Comunicaciones y Aeronáutica Civil, a través de su organismo técnico especializado, el Servicio Nacional de Caminos, invita a la presentación de ofertas técnicas a Empresas Consultoras Calificadas por el Banco Interamericano de Reconstrucción y Fomento y en conformidad al Decreto Supremo Nº 13964 que regula la actividad de consultoría del País.

Las ofertas deben ser presentadas en sobre lacrado y sellado, llenando todas las formalidades de Ley, hasta horas 15:00 p.m. del día 18 de Agosto de 1977 en la Asesoría Legal del Servicio Nacional de Caminos, Avenida 20 de Octubre Nº 1829 Casilla Nº 1485 La Paz -Bolivia.

DIVISION DE RELACIONES PUBLICAS

Ex Ministro peruano de Economía se refirió a la situación actual que vive su país

LIMA, 18 (L) - El ex ministro de Economía, Manuel Ulloa, dijo hoy que el gobierno y los partidos políticos tienen en este momento "una responsabilidad enorme, porque la gran víctima de la crisis económica que vive el Perú es el pueblo".

Añadió que es preciso "hacer un gran esfuerzo supremo y encontrar una salida a la frustración, porque el deterioro del país perjudica a la masa trabajadora".

Ulloa tuvo a su cargo la cartera de Economía y Finanzas durante el régimen del último presidente constitucional, Fernando Belaúnde Terry, derrocado el tres de octubre de 1968, por el ex presidente general Juan Velasco Alvarado.

Ulloa hizo declaraciones en el aeropuerto internacional "Jorge Chávez", a su arribo de Estados Unidos.

Al ser abordado sobre el reciente cambio en la cartera de Economía, ocupada actualmente por el general Alcibiades Sáenz, luego de la renuncia del civil Walter Piazza, tras 50 días de gestión, dijo:

"No conozco las razones del cambio, me parece que habrá que tratar de darle continuidad a la gestión económica".

Añadió que "estas cosas perturban y confunden un poco en el exterior, con respecto a la política económica que se sigue en el país. Yo me imagino que tarde o temprano tiene que haber un pronunciamiento de la política económica".

Ulloa declaró que tanto en Europa como en Estados Unidos existe inquietud, curiosidad e incertidumbre, con respecto a la situación económica del Perú.

"En Estados Unidos y en Europa hay mucha preocupación. No hay un ambiente favorable. Hay una expectativa porque no se sabe exactamente qué medidas económicas son las que van a adoptar y hasta qué punto el gobierno esta comprometido en esas medidas económicas. Es un momento muy delicado para la imagen del Perú", comentó.

Perú estará en condiciones de exportar buques a breve plazo

LIMA, 18 (AFP). Perú estará en condiciones de exportar buques a breve plazo y en la medida que se cumpla el plan de expansión y modernización de su Servicio Industrial de la Marina (SIMA-Perú), se anunció hoy aquí.

Hoy fue botado el buque tanque "Bayovar", de 25 mil toneladas, uno de los tres navíos de ese tonelaje construidos por los astilleros del SIMA del puerto del Callao y en el que se ha empleado un 60 por ciento de material nacional y un cien por ciento de mano de obra peruana.

Tras la botadura de esta unidad, que formará parte de la flotilla de auxiliares de la Marina de Guerra que abastece de petróleo a puertos nacionales, el SIMA construirá un buque de investigación científica para el Instituto del Mar del Perú.

Esta empresa naviera nacional tiene proyectada la construcción de naves para la exportación empleando planchas de acero nacional que aumentarán el empleo de material nacional en un 80 por ciento.

Así solo importarán elementos de la máquina principal y equipos sofisticados, según se informó.

Para alcanzar este objetivo el SIMA tiene preparado un amplio plan de expansión, modernización y descentralización, que requiere una cuantiosa inversión cuya financiación se gestiona ante organismos internacionales.

Comunistas de España acusaron a la URSS de falsear las ideas de Santiago Carrillo

MADRID, 17 (LR).- El Partido Comunista Español (PCE) acusó hoy a los soviéticos de estar falseando las ideas de su secretario General, Santiago Carrillo.

Esta acusación fue lanzada en un artículo publicado por el semanario del PCE "Mundo Obrero", que lleva la firma de su editor, Federico Melchor, que es miembro del Comité Ejecutivo de la agrupación.

El ataque demostró que los comunistas españoles no quieren olvidarse de las duras críticas dirigidas contra Carrillo por el semanario soviético "Tiempos Nuevos", el mes pasado.

La revista acusó a Carrillo de querer dividir al movimiento comunista internacional con su política del "eurocomunismo", que aboga por métodos democráticos de la independencia de Moscú.

Melchor señala en su nota que el semanario soviético "parece ignorar el auténtico contenido del eurocomunismo, a fin de falsificarlo mejor".

Compara luego a los soviéticos con "los jueces de la sagrada inquisición que inventaron la presencia del diablo en el cuerpo de sus víctimas, con el fin de destruirlo (no al diablo inexistente, sino al cuerpo de la víctima)".

Puntualizando luego que Carrillo solamente pretendió poner en discusión varios problemas que afectan al comunismo en la Unión Soviética, Hungría, Polonia y Checoslovaquia, se pregunta Melchor: "acaso es marxista el que niega la realidad y la sustituye con fábulas?".

Agregó: "El señor Carrillo actuó como marxista al proponer un debate, mientras los sostenedores de la fe respondieron con cuentos de hadas y anatemas".

"Los comunistas españoles persistirán en sus esfuerzos para contribuir a la elaboración de una teoría marxista moderna y un socialismo científico, practicando la crítica y criticando a la práctica".

Melchor concluyó, diciendo: "Que difícil resulta un debate en el cual una de las partes, en lugar de discutir, lalsea las cosas y anatemiza a la otra".

SUPERVIVIENTE .- Seul, Corea del Sur, 18 (AP)-- El oficial Glenn M. Schwanke, se dirige hacia una movilidad en Corea, flanqueado por oficiales. El aviador norteamericano sobrevivió a la caída de un helicóptero derribado en Corea del Sur el pasado sábado (Radiofoto AP).

Estados Unidos cambia actitud en su política hacia el Caribe

BRIDGETOWN, BARBADOS, 18 (LR).- La actitud de los Estados Unidos hacia el soleado Caribe ha comenzado a cambiar desde que Jimmy Carter asumiera la presidencia.

El cambio se hizo mucho más claro en los últimos meses cuando, tras 16 años de confrontación permanente, los gobiernos de Washington y La Habana iniciaron un acercamiento que llegará a gran altura el primero de septiembre con el intercambio de misiones diplomáticas de bajo nivel.

La ofensiva diplomática continúo con la visita que realizó la esposa de Carter Rosalynn, a Jamaica, luego la del Secretario de Estado Cyrus Vance a Granada y Trinidad, y la del Subsecretario de Estado para asuntos políticos Philip Habie, a Barbados y Guyana.

Además las conversaciones que Habib mantuvo en Guyana demostraron que este cambio de actitudes no es en ningún caso unilateral por parte de los Estados Unidos

A fines del año pasado, Guayana y Jamaica acusaban airadamente a los Estados Unidos de participar en los esfuerzos destinados a desestabilizar o socavar la base de sus gobiernos debido a sus tendencias socialistas o procubanas.

Guyana llegó al punto de pedir el retorno de su representante en Washington luego de acusar a la Agencia Central de Inteligencia (CIA) de estar involucrada en el sabotaje contra un avión a reacción cubano que cayó al mar muriendo once guyaneses.

El ambiente que reinó durante la visita de Habib contrastó con la gélida atmósfera previa. El funcionario norteamericano habló de "relaciones amistosas y constructivas".

"No miramos atrás y tampoco lo hace el gobierno de Guyana, según mi entender. Creo que el buen futuro de nuestra relación se demostrará con amplia satisfacción para los pueblos de ambos países," manifestó Habib.

El cambio en la actitud hacia el Caribe se ve dictado en cierta medida por las necesidades económicas. Guyana necesita con urgencia una gran inyección de capitales que le ayuden a poner en práctica un ambicioso proyecto hidroeléctrico y otro relacionado con la industria del aluminio, que serviran para alentar el desarrollo de su economía.

Funcionarios guyaneses manifiestan que su país está dispuesto a aceptar un capital minoritario en esta empresa, lo que es una concesión importante en un país donde casi todo pertenece al estado.

Jamaica también necesita divisas para ayudar a su desfalleciente economía. Sus funcionarios manifestaron en la reciente conferencia de la Organización de Estados Americanos (OEA) en Granada que su ofensiva diplomática en ese ámbito y en la conferencia de jefes de estado de la comunidad británica está estrechamente vinculada a este propósito.

Jamaica desempeñó un importante papel en la aprobación de una resolución sobre derechos humanos en la reunión de la OEA.

En la conferencia de la Comunidad ayudo a trasar en torno a las relaciones deportivas sudafricanas salvando con ello la realización de los juegos de la comunidad de un proyectado boicot- africano como el que afectó el año pasado los juegos olímpicos de Montreal.

"Si podemos conseguir el respeto general para nuestra diplomacia, también podremos conseguirlo para nuestra eficiencia en el manejo de la economía", expresó un funcionario.

Según el ministro de asuntos externos de Barbados, Henry Forde, la nueva actitud norteamericana se ve impulsada por el convencimiento que existe en el gobierno de los Estados Unidos en cuanto a que ya no puede haber "ignorancia benigna" hacia la región del Caribe

Violencia en España al recordarse el nuevo aniversario de la Guerra Civil

MADRID, 18 (LR).- Cuatro guerrilleros maoístas secuestraron hoy al técnico de una radiodifusora, obligándolo a punta de pistola a pasar una grabación propagandística republicana por la estación donde trabaja, mientras España recordaba el aniversario de la Guerra Civil.

Los mismos extremistas también colocaron tres bombas de tiempo en la estación retransmisora de Radio Madrid, pero éstas fueron desactivadas por la policía.

Pero el esfuerzo de los guerrilleros resultó infructuoso en cuanto a la transmisión del mensaje que había sido registrado a una velocidad inferior que la usada por el reproductor de la radio, por lo que resultó totalmente ininteligible.

El técnico, Mario Frigenti, fue liberado después de haberse difundido la grabación, en las cercanías de un cementerio. En determinado momento, los guerrilleros amenazaron con maniatarlo, dejándolo en el interior del edificio de la estación, para que muriera destrozado por los estallidos de las bombas.

En varios puntos de España se produjeron amenazas de atentados con explosivos, que resultaron falsas en su casi totalidad, en momentos en que el país rememoraba el estallido de la guerra civil de 1936, provocado por el alzamiento del extinto General Francisco Franco contra el gobierno republicano.

Cinco bombas envueltas en la bandera republicana, de colores rojo, dorado y púrpura, fueron desactivadas hoy por expertos en las ciudades de Oviedo y Gijón, en la región minera de Asturias.

Frigenti declaró ante la prensa que los extremistas se dieron a conocer como integrantes de los "Grupos de Resistencia Antifascista Primero de Octubre" (GRAPO), que se responsabilizaron de diversos atentados con explosivos ocurridos exactamente hace un año en varios puntos del país.

En aquella oportunidad fueron varios los edificios públicos y monumentos dañados o parcialmente destruidos por las bombas.

Los GRAPO secuestraron posteriormente a dos altos funcionarios españoles, en lo que fue calificado por el gobierno como una conspiración urdida para gestar un golpe militar.

Frigenti dijo que fue secuestrado en su casa por dos hombres y dos mujeres, que lo condujeron a la estación, donde sólo había un empleado de turno.

"Lanzaron gruesos insultos cuando comprobaron que la grabación sería ininteligible, por haber sido registrada a otra velocidad", comentó el técnico.

La policía estaba hoy en estado de alerta plena, con motivo del feriado nacional que este año recordará por última vez el comienzo de la Guerra Civil.

En una basílica excavada en las rocas, cerca de Madrid, en medio del "Valle de los Caídos", donde están sepultados los restos del extinto caudillo, unas 5.000 personas gritaban "Franco, resucita, España te necesita".

En el lugar se habían reunido los falangistas para recordar con nostalgia a su jefe desaparecido en noviembre de 1975, en una misa oficiada en su homenaje.

La mayoría de los asistentes gritó lemas an... tigubernamentales al anunciarse el abate que no habría homi...

Esta manifestación remembranza franquista produjo seis días antes de que... Rey Juan Carlos inaug... solemnemente las nuevas C... tes bicamerales, cuya mi... consistirá entre otras cosas... reformar totalmente las aut... tarias leyes dejadas por... régimen de Franco.

Los franquistas obtuvi... menos de uno por ciento de... votos en las eleccio... generales del 15 de junio,... consiguiendo llevar... Parlamento a ninguno de... candidatos.

Matos negó una "diplomacia militar argentino-brasilea"

RIO DE JANEIRO, 18 (LATIN).- El brigadier Delio Jardim de Matos negó la existencia de la llamada "diplomacia militar argentino-brasileña" y afirmó que su entrevista con el miembro de la Junta Militar argentina, Ramón Agosti, fue sólo un encuentro de amigos.

En una entrevista que concedió al diario "O Globo" el brigadier brasileño, quién hasta el viernes ocupo la jefatura de la Aeronautica, resumió así a las declaraciones del Jefe de Estado Mayor de las Fuerzas Armadas, General Moacyr Potyguara, formuladas la semana pasada.

Las versiones sobre una diplomacia militar destinada a buscar soluciones para los desacuerdos diplomáticos entre Argentina y Brasil, surgieron precisamente cuando Jardim de Matos se entrevistó a principios de mes, con el brigadier Agosti en Foz de Iguazú.

Esas versiones arrecianron la semana anterior en ocasión de la entrevista que sostuvo en Buenos Aires el Jefe de Estado Mayor de la Armada Brasileña, Almirante Gualter Menezes de Magalhaes con el Presidente de Argentina, General Jorge Rafael Videla.

"No fue un encuentro oficial el que tuve en Foz de Iguazú con el Brigadier Orlando Ramon Agosti, sino eminentemente particular" señaló al aclarar que viajó por "iniciativa propia y no para hacer diplomacia militar".

Refiriéndose a los problemas entre los dos países, el alto jefe expresó que "son hechos que no tienen tanta importancia, ya que los dos países tienen una amistad tradicional y no serán problemas eventuales o divergencias superables las que perturbarán tales relaciones".

Aclaró que los vínculos entre las Fuerzas Armadas de ambos países son "los mej... posibles".

Refiriéndose a su entrev... con Agosti, manifestó que... más importante que hubo fu... "encuentro de las familias... dos amigos".

Aclaró que no tuvo o... tunidad de considerar... Agosti asuntos sobre... relaciones argentino-brasil... y que el trabajo diplom... "cabe obviamente, al M... terio de Relaciones Exterio...

En la URSS comen... el apagón en EE.U...

MOSCU, 18 (LR).- ... prensa soviética describi... apagón neoyorquino y... violencia subsiguiente c... producto de la injusticia s... y la "codicia" de las gra... corporaciones.

El carácter masivo d... violencia evidencia cu... amargura y odio existi... las áreas pobres de la ciu... hacia los norteamerica... acaudalados, coment... agencia TASS.

El diario izvestia atri... los saqueos y la violen... "los años de injusticias ... sensación de inferiorida... desesperanza que estalló ... dinamita".

Para TASS el apa... "mostró cuan poco vela... monopolios por los intereses... los norteamericanos".

Pravda inscribió el ap... en el contexto de la c... financiera neoyorquina y... decadencia económica y ... males que afligen a las c... des estadounidenses".

"El apagón también ... velo que Nueva York atra... una aguda decadencia mo... que llevará largo tiempo c... las heridas" infligidas p... apagón de 25 horas. ag...

Ya lo sabemos.... las tareas del colegio parecen más fáciles cuando se usa una joya como...

PARKER

449

A FAMILIA EXTRANJERA

Casa en alquiler: amplios ambientes, tres dormitorios, dos baños, calefón, cocina living comedor, comedor de diario, cuarto de empleada, garaje, amplio jardín interno, con teléfono.

Referencias: Tels 20241 20653 Claudio Sanjinés 1611 Miraflores.

POR EL INCREIBLE PRECIO DE UN TELEVISOR NORMAL

PRIMICIA EN BOLIVIA!..

National Panasonic

SIEMPRE UN PASO ADELANTE

TR-579EX MULTISISTEMA

el televisor del mañana para el mundo de ho...

plasfilm Calidad en plásticos

DISPONEMOS PARA ENTREGA INMEDIATA Y A PRECIOS DE PROMOCION:

- FILM TUBULAR DE POLIETILENO: EN COLORES Y TRANSPARENTE EN CUALQUIER MICRONAJE Y ANCHO
- BOLSAS IMPRESAS A 4 COLORES
- FRASCOS DE POLIETILENO EN VARIAS CAPACIDADES Y FORMAS
- FRASCOS IMPRESOS

Fábrica: Covendo 871 (Villa Fatima) Telf. 42444
Oficina: Av. Arce 2985 Telf. 22247 — Cas. 3181
La Paz — Bolivia

453

Ministerio de Previsión Social y Salud Pública

HOSPITAL DEL NIÑO "MARIO ORTIZ" DE SANTA CRUZ

Segunda Convocatoria a Propuestas No°. 22/77

Por disposición de la H. Junta de Almonedas, se convoca a Licitación Pública a todas las firmas comerciales y Fábricas legalmente establecidas en el país, para la provisión de lo siguiente:

1.3 MOBILIARIO COMPLEMENTARIO

Destinado al Hospital " MARIO ORTIZ" de la ciudad de Santa Cruz, dependiente del Ministerio de Previsión Social y Salud Pública.

Las firmas proponentes deberán presentar sus propuestas en sobre cerrado y lacrado, con estricta aplicación a los requisitos exigidos por la Ley de Licitaciones, hasta el dia 15 de Agosto próximo (horas 16.00 p.m.), en la Secretaria de la Dirección Nacional Administrativa. Los pliegos de especificaciones deberán retirarlos de la misma Secretaria.

La Paz, julio de 1977

Lic. Demetrio Rocha Sánchez.
DIRECTOR NACIONAL ADMINISTRATIVO

DEPARTAMENTO DE RELACIONES PUBLICAS Y PRENSA

Una de las empresas industriales de mayor magnitud en el país en la producción de artículos de consumo masivo, requiere:

GERENTE ADMINISTRATIVO — FINANCIERO

El constante crecimiento de la empresa exige incorporar a un ejecutivo de alta jerarquía para reorganizar, conducir y supervisar los sectores operativos de Contabilidad, Tesorería, Costos, Presupuestos, y Mecanización.

El cargo implica controlar el personal del área y reportar directamente a la Gerencia General sobre su gestión.

La importancia del puesto requiere contar con un Auditor Financiero, Contador General o Administrador de Empresas, con experiencia y nivel de por lo menos 5 años en empresas de envergadura, con alta capacidad de acción y resolución, que tenga sólidos conocimientos de legislación tributaria, que esté familiarizado con técnicas modernas de administración y que tenga buena formación en procesamiento electrónico de datos.

Consideramos entre 35 y 45 años de edad ideal y el dominio del idioma Inglés es ventajoso pero no excluyente.

El puesto constituye un verdadero desafío profesional y a cambio se ofrece un excelente nivel de remuneración, amplias perspectivas de realización personal y profesional y prestigio.

A los interesados en esta selección les invitamos a enviar sus curriculums vitae con fotografía actualizada, hasta el 25 de Julio de 1977, los que serán tratados confidencialmente.

Indicar en la carta. Referencia No. 218.

MORENO MUÑOZ Y CIA.
Asociados con
PRICE WATERHOUSE PEAT & CO.
Casilla 590 — La Paz

Comité de Obras Públicas y Desarrollo
Administración Regional de Obras Sanitarias Tarija

Convocatoria a Propuestas No. 1/77

ADQUISICION DE MATERIALES PARA LOS SISTEMAS INDEPENDIENTES DE AGUA POTABLE EN LA LOMA DE SAN JUAN, VILLA AVAROA Y MEJORAS DE LA RED EN VILLA FATIMA

(Segundo llamamiento)

El Comité de Obras Publicas y Desarrollo de Tarija (CODETAR), y la Administración Regional de Obras Sanitarias Tarija (AROS) invitan a las firmas nacionales e internacionales, legalmente establecidas en el pais a presentar propuestas para la provisión de cañeria y piezas especiales para agua potable, de acuerdo a las especificaciones siguientes:

1.CAÑERIA PARA AGUA POTABLE
2.PIEZAS ESPECIALES

2 . 4 Válvulas esclusas
2 . 2 Válvulas de aire
2 . 3 Ramales simples (Tipo T)
2 . 4 Ramales dobles (Tpo Cruz)
2 . 5 Ramales de cuarenticinco grados (Tipo Y)
2 . 6 Curvas
2 . 7 Tapones
2 . 8 Reducciones
2 . 9 Juntas Gibaut
2 .10 Abrazaderas

Las ofertas deben ser: CIF Aduana Tarija, para entrega inmediata.

CODETAR y AROS se reservan el derecho de aceptar total o parcialmente una o varias propuestas, o declarar desierta la Convocatoria, en caso de que no convenga a sus intereses.

Las propuestas deben ser presentadas en sobre cerrado y lacrado en el Dpto. Administrativo de AROS, calle Ingavi N°. 1420, o enviadas por correo mediante carta certificada a la citada dirección de conformidad a lo estipulado por el D.S. de 22 de mayo de 1939, hasta horas 17:00 del dia 27 de julio de 1977, con la mención a que se refiere la presente Convocatoria N°. 1/77.

El Pliego de especificaciones, será entregado a los ofertantes en el Dpto. Administrativo de AROS-TARIJA, previo pago de $b. 200.00

RELACIONES PUBLICAS

Tarija, Junio de 1977

Ministerio de Previsión Social y Salud Pública

HOSPITAL DEL NIÑO "MARIO ORTIZ DE SANTA CRUZ

Segunda Convocatoria a Propuestas N°. 23/77

Por disposición de la H. Junta de Almonedas, se convoca a Licitación Publica a todas las firmas comerciales y Fábricas legalmente establecidas en el país para la provisión de los siguientes:

ITEM 2.- EQUIPO MEDICO E INSTRUMENTAL

Con destino al Hospital del Niño "MARIO ORTIZ" de la ciudad de Santa Cruz, dependiente del Ministerio de Prevision Social y Salud Pública.

Las firmas proponentes deberán presentar sus propuestas en sobre cerrado y lacrado, con estricta aplicación a los requisitos exigidos por la Ley de Licitaciones, hasta el dia 15 de Agosto próximo (horas 16.00), en la Secretaria de la Dirección Nacional Administrativa. Los pliegos de especificaciones deberán retirarlos de la misma Secretaria.

La Paz, Julio de 1977

Lic. Demetrio Rocha Sánchez.
DIRECTOR NACIONAL ADMINISTRATIVO

DEPARTAMENTO DE RELACIONES PUBLICAS Y PRENSA.

460

EE.UU. suspendió venta de armas y equipo policial a cuatro países

WASHINGTON, 18 (L)-- Estados Unidos ha suspendido la venta de armas ligeras y equipo policial a Argentina , Uruguay El Salvador y Nicaragua por las violaciones de los derechos humanos supuestamente cometidas en esos países según confirmó hoy el Departamento de Estado.

Un portavoz de la cancillería estadounidense declaró que no se han concedido licencias para estas exportaciones "durante las últimas semanas".

Toda firma estadounidense que desee exportar armas debe antes obtener una licencia de la Cancillería.

John Trattner, vocero de la Cancillería, dijo que se ha adoptado la misma medida con este tipo de exportaciones a otros países, que no identificó.

Las licencias no han sido concedidas "por el problema de los derechos humanos" en Nicaragua, Argentina, Uruguay y El Salvador agregó.

Sin embargo, Trattner señaló que las autoridades aún no han adoptado una decisión definitiva en cuanto a la concesión de permisos de exportación.

Anteriormente, fuentes del Departamento de Estado habían informado que el gobierno del Presidente Jimmy Carter teme que los rifles, revólveres, gases lacrimógenos y otros equipos policiales podrían ser utilizados para incrementar la represión interna en esos países.

En los últimos meses , Estados Unidos eliminó su programa de ayuda militar a Chile y Uruguay y redujo su asistencia a Argentina ante las violaciones de los derechos humanos supuestamente cometidas por esos gobiernos.

Argentina, Brasil, El Salvador y Guatemala han rechazado los créditos concedidos por Estados Unidos para la compra de armamento acusando al gobierno de Carter de inmiscuirse en sus asuntos internos.

Sin embargo, estos regímenes militares siguen teniendo derecho a adquirir armamento a firmas estadounidenses siempre que el Departamento de Estado otorgue su aprobación.

Estados Unidos ha sido tradicionalmente el principal proveedor de armas a Latinoamérica y las actuales reducciones en las ventas a gobiernos acusados de violar los derechos humanos han obligado a varios regímenes latinoamericanos a buscar otros mercados para la adquisición de material bélico.

El gobierno de Carter sostiene que la ayuda estadounidense no debe ser utilizada para mantener sistemas represivos en el poder ni para provocar una carrera armamentista en la región.

Sin embargo algunos críticos del gobierno estadounidense señalan que se han mantenido el flujo de armamento sofisticado a aliados como Irán y Corea del Sur; que también han sido acusados de graves violaciones de los derechos humanos.

La actual suspensión de las licencias para exportación de armas ligeras por un valor total de aproximadamente un millón de dólares , indica que el gobierno de Carter planea seguir reduciendo el flujo de armamento hacia la región , según los observadores políticos.

Grupos parlamentarios estan presionando para que se elimine totalmente la ayuda militar y la venta de armamentos a los regímenes acusados de violar los derechos humanos.

Todos los gobiernos militares de Latinoamérica, con las excepciones de Perú y Ecuador, han sido acusados de graves violaciones en informes de organizaciones internacionales .

Pero la cancillería estadounidense mantiene que la ayuda y las ventas militares a esos gobiernos debe continuar para mantener el contacto con las Fuerzas Armadas latinoamericanas.

Según el Departamento de Estado, una eliminación total de los programas de ayuda y de las ventas directas de armas podría provocar un endurecimiento en la posición de los gobiernos militares.

El gobierno de Carter ha pedido reiteradamente al Congreso que no adopte legislación excesivamente estricta en este sentido y le permita seguir utilizando discretas presiones diplomáticas con objeto de mejorar la situación de los derechos humanos en esos países latinoamericanos.

Preparativos en Argentina ante una posible visita de Lefebvre

BUENOS AIRES, 18 (L) - Grupos católicos de derecha tienen preparadas aquí cinco iglesias para que en caso de llegar a Argentina el controvertido arzobispo Marcel Lefebvre se aloje en una de ellas y también oficie misa, dijeron hoy voceros de esos sectores.

Los preparativos incluyen la alternativa de su alojamiento en un departamento del sector norte de la ciudad, y el oficio de tres misas, una de ellas en la ciudad de Córdoba, 700 kilómetros al norte de aquí,y las otras en Buenos Aires y en sus alrededores.

De concretarse las misas - informaciones procedentes de Chile indican el propósito de Lefebvre de llegar aquí el miércoles- los titulares del templo que albergue la ceremonia entrarían inmediatamente en conflicto con la posición sustentada por la jerarquía de la Iglesia Católica argentina.

El Cardenal Primado, monseñor Juan Carlos Aramburu, ya señaló la semana pasada su severa crítica a la posición del prelado francés y recomendó prudencia a los fieles.

En tanto, el rector de la catedral de Buenos Aires, monseñor Daniel Keegan, dijo que si Lefebvre "no viene será mucho mejor, pero si lo hace, que tenga buen viaje", según declaraciones publicadas hoy aquí.

El gobierno argentino, por canales diplomáticos, ya hizo saber a Lefebvre que su visita se considera "inoportuna y perturbadora", aunque no se le prohibirá la entrada al país.

HANSA
Sinónimo de Confianza

REUNION.- Islambad, Pakistan, 18 (AP)-- El nuevo líder de Pakistan Mohammed Zia se reunió con el ex Primier Zulfikar Ali Bhutto en esta ciudad por primera vez desde que Zia tomó el gobierno. El dialogo transcurrió en medio de cordialidad en busca de soluciones para el futuro paquistaní (Radiofoto AP).

Centrales atómicas en el Perú

LIMA, 18 (AFP). El Perú puede pasarse de las centrales atómicas, porque sus grandes cuencas del Pacífico, Titicaca y el Amazonas, pueden producir millones de kilovatios de energía hidráulica, aseguró hoy aquí el Presidente de la Asociación de Defensa contra la Contaminación Ambiental, Edmundo Rey Riveros.

Después de precisar que sólo la cuenca del Pacífico posee 52 ríos que bajan de Los Andes al Pacífico, Rey Riveros, dijo que actualmente hay en el mundo más de 520 centrales de energía nuclear y que en el año dos mil este número se habrá triplicado.

Estas centrales, prosiguió, producen desechos radiactivos: gaseosos, sólidos y liquidos que contaminan la atmósfera, los suelos y las aguas en forma peligrosa.

Tras subrayar que esos desechos destruyen la flora, la fauna, hacen escasear el agua y han deteriorado el clima mundial, indicó que la asociación que preside emitió su protesta ante la reunión de la Comisión Interamericana de Energía Nuclear (CIEN) realizada aquí hace días.

Asimismo expresó su oposición al proyecto de instalación del Centro de Investigación Nuclear, aún con fines pacíficos.

Declinación del dólar hasta su más bajo nivel

FRANCFORT (ALEMANIA FEDERAL), 18 (LR). El dólar norteamericano declinó hoy hasta su más bajo valor jamás registrado respecto al marco germano occidental en el mercado cambiario local.

Traficantes de divisas informaron que el dólar descendió hasta el nivel de 2,2690 marcos en las postrimerías de una afiebrada jornada.

La divisa norteamericana había iniciado el día cotizándose a 2.777 marcos y con ambiente encalmado, ubicándose en el nivel de 2,2804 marcos durante la operación de fijación de paridades, a mitad del día.

Pero cuando iniciaron sus operaciones los mercados cambiarios de Estados Unidos, la divisa norteamericana debio soportar renovadas presiones desfavorables y perdió terreno rápidamente.

Algunos comerciantes del ramo señalaron que el Bundensbank (Banco Central) puede que haya efectuado reducidas compras de dólares durante la mañana para moderar las fluctuaciones, pero por la tarde no se hizo evidente ninguna intervención.

Premier rodesiano disolvió el Parlamento y convocó a elecciones para 21 de agosto

SALISBURY, 18 (LR).- El Primer Ministro Rodesio, Ian Smith dispuso hoy la inmediata disolución del Parlamento y convocó a elecciones generales para el 21 de agosto.

Smith, en una alocución difundida por televisión, explicó que adoptó tales medidas debido a las "inaceptables" propuestas británicas para un arreglo constitucional, planteadas durante las actuales negociaciones tendientes a materializar el traspaso del poder a la mayoría negra el año próximo.

El dirigente blanco señaló que buscará un nuevo mandato para intentar una solución política interna, siendo sus principales objetivos una nueva constitución y un gobierno de amplia base que, incluya a rodesios negros que estén dispuestos a colaborar en la búsqueda y afianzamiento de la paz.

Otro objetivo sería la eliminación "de toda discriminación racial que sea considerada innecesaria o indeseable", destacó Smith en su discurso de esta noche.

Manifestó el Primer Ministro que es conveniente ahora que los votantes rodesios tengan oportunidad de indicar sus preferencias en cuanto a la orientación política que debe seguir el país.

Smith indicó que se produjo un revés en la iniciativa anglo-norteamericana de arreglo la semana pasada con la visita del enviado del gobierno británico John Graham.

"Debo ir más allá y decir que después del retroceso de la semana pasada no creo que haya mucha esperanza de un desenlace exitoso de estas negociaciones", añadió Smith.

Smith indicó que las últimas propuestas anglo-norteamericanas son inaceptables.

"Ningún rodesio blanco de cierta importancia las aceptará", afirmó.

Los requerimientos británico-norteamericanos que a criterio de Smith han desbaratado las perspectivas de éxito de la iniciativa son:

—Constitución que establezca el derecho al sufragio universal en Rodesia, país donde los 270.000 blancos son superados en proporción de 20 a uno por la población negra.

—Falta de representación de los blancos en el futuro parlamento.

—No se presta consideración a salvaguardar fondos de pensión para los blancos.

—Tratamiento preferencial de "los terroristas" que deseen ser incluídos en las fuerzas de seguridad rodesias.

—Guerrilleros nacionalistas de color han venido librando combates desde hace casi cinco años en pro del establecimiento de un régimen mayoritario en Rodesia. Gran Bretaña y Estados Unidos están tratando, mediante gestiones ante ambos bandos de lograr una transición pacífica hacia un régimen mayoritario para 1978.

Smith afirmó que la reciente visita a Salisbury de un equipo negociador anglo-norteamericano evidenció "un dramático vuelco para peor" en la iniciativa de arreglo.

Acusó a Gran Bretaña de no estar ya dispuesta a ajustarse a los entendimientos concertados por el mismo y el Secretario británico de Relaciones Exteriores David Owen en anteriores reuniones celebradas en Sud Africa y en la misma Rodesia.

El primer Ministro exhortó a los rodesios blancos a unirse "a fin de que tengamos la fuerza necesaria y la dedicación para pasar a lo que estimo será la etapa final de nuestro ... tónico arreglo".

En su alocución Smith ... ñaló que prevé una ... constitución para Rodesia ... no es acordada con Gran ... taña, adoptada entonces ... ternamente— para antes de ... expire el corriente año.

Se estima que Smith de... ta sus esperanzas en un ar... con los dirigentes naciona... rodesios que operan en e... terior del país, el obispo ... Muzorewa y el reverendo ... baningi Sithole, quienes ... oponen terminantemente ... "frente patriótico" orga... por Joshua Nkomo y ... Mugabe. El frente pa... esta dirigiendo la gue... guerrillas contra Smith ... bases establecidas en Za... Mozambique.

Motín en una cárcel española

MADRID, 18 (LR) - La... antimotines disparó hoy ... das de humo contra un g... 100 reclusos encaramad... techo de la prisión d... banchel, que exigían a l... una amnistía para los pr... delitos comunes.

Testigos que presenc... incidente dijeron que ... escuchar lo que les pa... disparos de fusil, y los g... algunos reclusos, que ... "han muerto a uno ... nuestros".

Pero no pudo confirm... bo alguna víctima e... presos sentados sobre lo... de la cárcel, situada ... suburbio al sur de Mad...

Se pudo ver cómo los ... arrojaban objetos co... policías, que estaba... centrados en el patio int... edificio.

POR EL INCREIBLE PRECIO DE UN TELEVISOR NORMAL
PRIMICIA EN BOLIVIA!..
National Panason...
SIEMPRE UN PASO ADELANTE
TR-579EX MULTISISTEM...
el televisor del mañana para el mundo de ...

SANTA CRUZ
Se vende casa de tres dormitorios.
Referencias en Santa Cruz, Teléfono 22606.

EMPRESA CONSTRUCTORA
"BARTOS $ CIA. S.A."
AUTOPISTA LA PAZ/EL ALTO
Requiere transportistas para arena, deben recabar información en campamento Bartos, Avda. Chacaltaya final, zona Achachicala o llamar al teléfono 65871

DIRECCION GENERAL DE LA RENTA INTERNA
ADMINISTRACION DISTRITAL "I" LA PAZ
ANTICIPO DEL IMPUESTO SOBRE UTILIDADES

Se comunica a las empresas en general, que de conformidad al Artículo 59 del Decreto Ley 11154 de 26 de octubre de 1973, deberán empozar hasta el 31 de julio del presente año, por concepto de pago a cuenta, el 50 por ciento del impuesto a las utilidades declaradas en la gestión de 1976.

La Sección Fiscalización de la División Renta de Empresas está efectuando la recepción y liquidación de este anticipo en sus oficinas del segundo piso del edificio de la Renta Interna, calle Ballivián Nº 1333.

Las Empresas que no hayan obtenido utilidades en la gestión 1976 no están obligadas a efectuar este pago.

La Paz, 18 de julio de 1977

SAMAPA

Convocatoria a Propuestas No. 03/77

PROVISION DE CAL HIDRATADA (APAGADA)

Tercer Llamamiento

El Servicio Autónomo Municipal de Agua Potable y Alcantarillado "SAMAPA", convoca a propuestas para la provisión de TRES MIL TONELADAS (3.000.oo) DE CAL HIDRATADA (APAGADA), con destino al Tratamiento de agua en sus Plantas de Achachicala, El Alto, Pampahasi y Caiconi.

Los interesados podrán retirar los pliegos de especificaciones de la Oficina Central de "SAMAPA", situada en la Avda. Las Américas, Villa Fátima, al lado de la Fábrica Municipal de Tubos, previo pago de $b. 500.oo por ejemplar.

Las propuestas deberán ser presentadas en sobre cerrado y lacrado, con todas las formalidades previstas en la Ley de Almonedas (DS. de 22 de mayo de 1939), en la Oficina Central de "SAMAPA" hasta las 12:00 horas del día 1º de agosto de 1977.

La Paz, 18 de julio de 1977

H. Municipalidad de La Paz
Modificación de Rutas de Tránsito

La Alcaldía Municipal y la Dirección Departamental de Tránsito comunican a los conductores de vehículos, la siguiente modificación de rutas:

Debido a trabajos de alcantarillado que deben ser realizados en la calle Comercio, entre Loayza y Bueno, y calle Yungas, entre Comercio y Ballivian, se interrumpirá la circulación de vehículos por esas arterias, debiendo éstos seguir las siguientes rutas:

La calle Ballivián con ruta de bajada desde la Plaza Murillo hacia Miraflores.

Calle Indaburo, solamente de subida.

Calle Sucre solamente de bajada, desde Yanacocha hacia Miraflores.

Esta disposición deberá ser observada a partir del lunes 18 de julio, pidiéndose a la población su comprensión y colaboración.

La Paz, 15 de julio de 1977

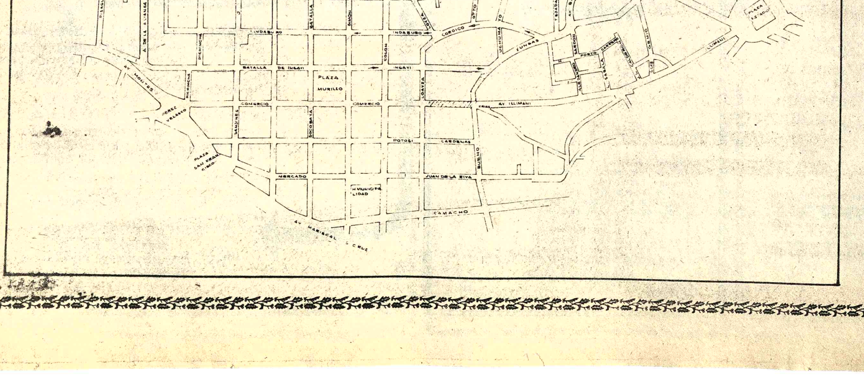

Banco Nacional de Bolivia
ACCIONES DE REGALIA Y DIVIDENDOS

Se comunica a los señores accionistas del Banco que, de conformidad con la resolución de la Junta General de Accionistas realizada el 4 de marzo del presente año, se está procediendo a la entrega de acciones de regalía y dividendos correspondientes a la gestión 1976. Consiguientemente se ruega a los señores accionistas pasar por las diferentes oficinas de la institución en el país a objeto de recabar sus acciones de regalía y dividendos.

A los efectos informativos legales, se insinua a los señores accionistas exhibir el formulario Nº 135 de la Dirección General de la Renta Interna correspondiente a la gestión anterior de 1975.

La Paz, Julio de 1977

LA GERENCIA GENERAL

Canadá reforzará las filas de su ejército con 83 mil hombres

OTTAWA, 18 (AFP) - Preocupado por la falta de un cambio de actitud de los soviéticos desde la firma del Tratado de Helsinki, Canadá reclutará 5.000 soldados en un futuro próximo, elevando de 78.000 a 83.000 los efectivos de su ejército profesional, según indicaron hoy aquí medios gubernamentales.

Interrogado por la AFP, el ministro canadiense de Defensa, Barney Danson, -favorable a la iniciativa- explicó que su país se había esforzado en la distensión, al preparar los acuerdos de Helsinki.

"Lamentablemente, agregó, los soviéticos no cambiaron de actitud y varias esperanzas se desvanecieron, por lo que los canadienses se sienten desanimados y reaccionan", precisó. La reacción es fenomenal si se tiene en cuenta los planes de reequipamiento aprobados por el gobierno canadiense.

El ejército encargó 128 tanques alemanes Leopard 1.A.4., los más modernos en su tipo, y 350 vehículos blindados polivalentes.

La aeronáutica encargó 18 aviones de reconocimiento Lockheed Aurora de largo radio de acción, más de 30 horas de autonomía, actualmente los mejores del mundo.

Además licitó 150 cazas bombarderos que podrían ser F-15 o F-14 norteamericanos, aún más perfeccionados y más costosos que los F-16 comprados por los europeos en el famoso "mercado del siglo".

La marina proyecta, por una suma astronómica, comprarse 20 destructores ultraperfeccionados, sin contar la compra de nuevas armas de pequeño calibre, el reemplazo de radares de gran alcance, la puesta en marcha de una nueva red de comunicaciones y la financiación conjunta con Estados Unidos de estaciones de radares volantes.

Será sin duda una danza de miles de millones, la que se presenciará en los próximos cinco años.

Más de diez mil millones de dólares canadienses serán invertidos de aquí a 1982 por la compra de equipos militares, mientras el presupuesto total de defensa canadiense sólo es de tres mil millones de dólares en 1976-77.

Acaso jamás, en la historia militar occidental, un gobierno se comprometió en reequipar a nuevo y en una sola vez la totalidad de sus fuerzas armadas y ello en un contexto de restricciones presupuestarias bajo el control de una muy poderosa comisión antiinflación.

La reacción a un crecimiento de la amenaza soviética no es, sin embargo, la única explicación.

Las amonestaciones de los responsables militares y políticos de otros países de la Alianza Atlántica (OTAN) seguramente han desempeñado un papel decisivo.

En los ministerios canadienses se dice que en una de las últimas "cumbres" de la OTAN, a la cual el primer ministro canadiense Pierre Elliott Trudeau habría asistido por razones de "mundanidad", su colega alemán, el canciller Helmut Schmidt, le reprochó al parecer públicamente y en términos poco diplomáticos, su poca consideración por el tema militar.

Schmidt habría puesto un aumento sustancial de los esfuerzos de defensa canadiense como condición ineluctable de un desarrollo de los intercambios comerciales entre Canadá y la Comunidad Económica Europea (CEE).

En España advierten un "Otoño caliente" de agitación laboral ante crisis económica

MADRID, 18 (LR) - El dirigente sindical comunista y diputado parlamentario Marcelino Camacho, advirtió esta noche que habrá un "otoño caliente" de agitación laboral si el gobierno no logra contener la declinación económica española sin perjudicar los intereses obreros.

Camacho, lider de las Comisiones Obreras, sindicado de inspiración comunista, declaró en conferencia de prensa celebrada en esta capital que el programa económico oficial anunciado la semana pasada "deposita la carga de la crisis económica una vez más sobre las espaldas de los trabajadores".

Añadió que la devaluación de la peseta en un 20 por ciento, dispuesta la semana pasada, no hará más que aumentar el desempleo y deteriorar el nivel de vida de la población.

"La devaluación dio la pauta de que la política del gobierno pertenecerá como antes a las grandes empresas y los monopolios", afirmó Camacho.

El nuevo gobierno del primer ministro Adolfo Suárez Gonzalez exhortó la semana pasada a los sindicatos a adoptar actitudes moderadas para permitir que las medidas proyectadas puedan contener la inflación que ha llegado ya a un índice anual de casi el 30 por ciento.

Ministros de Finanzas de países de la OPEP se reunirán en Viena

VIENA, 18 (LR).- Ministros de Finanzas de las 13 naciones de la Organización de Países Exportadores de Petróleo (OPEP) reuniránse en Viena el cuatro de agosto en otra de sus conferencias semestrales regulares, anunciaron hoy aquí funcionarios de la entidad.

Los ministros de Finanzas supervisan las asignaciones de fondos de ayuda a países en vías de desarrollo, retirados de un fondo especial por un monto de 1.600 millones de dólares, establecido el año pasado por la OPEP.

Hasta el momento la organización ha aprobado ayuda en favor de unos 50 países.

Fuentes de la OPEP indicaron que el fondo especial será el tema central en las discusiones que sostendrán los ministros de Finanzas, quienes sesionaron en Viena en febrero pasado.

Los ministros también considerarán "otros aspectos financieros" relacionados con las actividades de la OPEP. En las últimas semanas, gobiernos de la OPEP experimentaron fuertes pérdidas monetarias debido a la declinación del valor del dólar norteamericano, que es utilizado para calcular los precios internacionales del petróleo.

Las fuentes añadieron que no hay planes para reactivar un esquema elaborado por la OPEP, por el cual se adoptaría en lugar del dólar otras divisas monetarias como referencia para la fijación de los precios petroleros.

Nuevos planes para lograr consolidar paz en Líbano

DAMASCO 18 (LR).- Jefes de la organización de comandos palestinos y funcionarios del gobierno sirio celebraron el pasado fin de semana una reunión, en la que se elaboraron nuevos planes para consolidar la paz en el Líbano, informaron hoy fuentes oficiales sirias.

Pronto habrán de conocerse medidas prácticas al efecto, señalaron los informantes, señalando asimismo que Siria confía en que estas contribuirán decisivamente en el afianzamiento de la paz en el país afectado por una prolongada guerra civil concluida en noviembre último.

Las disposiciones a adoptarse fueron debatidas en una reunión celebrada entre el Viceprimer Ministro y Ministro de Relaciones Exteriores sirio Abdel-Halim Khaddam, y una delegación de Al Fatah, la más importante de las agrupaciones de comandos palestinos, que estuvo aliada con los izquierdistas libaneses en la guerra civil.

Siria integra la casi totalidad de la fuerza supervisora de la tregua enviada al Líbano en noviembre de 1976. Logrando separar a los combatientes en la mayor parte del territorio.

Pero en el sur, junto a la frontera con Israel, la lucha no ha cesado aún, y se producen esporádicos y cruentos enfrentamientos entre derechistas e izquierdistas, ya que la fuerza de paz nunca pudo afianzarse allí por oposición del estado judío.

También se han registrado divergencias entre las autoridades libanesas y el movimiento de comandos sobre la puesta en vigencia del acuerdo de El Cairo, suscripto en 1969, y que regula la permanencia de los palestinos en el Líbano.

En la delegación palestina figuraba Salah Kalaf (más conocido como Abu Iyad), además de Mahmoud Abbas y Nimr Saleh.

También participaron de la reunión el Viceministro de Defensa sirio, General de División Naji Jamil, y el Jefe del Estado Mayor del Ejército, General Hikmat Al-Shahbi.

Fuentes sirias señalaron que la reunión fue "prolongada, fraternal y positiva", expresándose idénticos puntos de vista en todas las cuestiones discutidas.

La conferencia formó parte de los persistentes esfuerzos tendientes a consolidar el proceso de pacificación en el Líbano, agregaron las fuentes.

Policía holandesa trata de descubrir a causante de un incendio en una mansión

AMSTERDAM, HOLANDA, (LR).- Una comisión especial de la policia holandesa trataba de descubrir hoy a los causantes del incendio que anoche afectó a la lujosa residencia del millonario coleccionista de arte Peter Menten, que está siendo juzgado aquí por su presunta participación en la matanza masiva de judíos en Ucrania durante la Segunda Guerra Mundial.

La policía informó que diez detectives están interrogando a habitantes del distrito donde ocurrió el siniestro.

El incendio fue provocado por una bomba de gasolina, arrojada sobre el maderamen del techo poco antes de la medianoche anterior, y los bomberos debieron luchar durante dos horas para controlarlo. No hubo víctimas, pero los daños fueran cuantiososo.

El "cóctel Molotov" causante del siniestro cayó al parque que rodea a la residencia, siendo hallado por la policía, que lo envió a un laboratorio para su estudio.

La policia indicó que ocho habitaciones del piso superior quedaron destruidos, y unos seis dormitorios del primer piso presentan graves daños. Las habitaciones de la planta baja quedaron afectadas por el agua y el humo.

El fuego destruyó gran parte de la colección de Menten, que incluía pinturas al agua, platería y cristales finos, además de muebles artísticos y alfombras hechas a mano.

Se estiman los daños en un millon y medio de florines (unos 500.000 dólares dijo la policia.

El anciano Menten, de 78 años es procesado desde mayo último por diversos cargos, entre ellos su supuesta intervención en la masacre de judíos en dos aldeas ocupadas por los nazis, durante el año 1941.

El juicio deberá reanudarse el 25 de agosto. Menten, que sufre de diabetes, está internado en el hospital de la cárcel de Scheveningen, cerca de La Haya.

En el curso de una de las audiencias de su juicio, Menten denunció que varios desconocidos intentaron incendiar su casa.

Contaminación en el Mediterráneo

MONTECARLO, 18 (LR) - El explorador oceanográfico francés Jacques-Yves Cousteau anunció hoy aquí que ha dejado de operar en el Mediterraneo a causa de la contaminación de sus aguas.

Cousteau, quien hizo declaraciones a los periodistas tras la apertura de una reunión del programa de las Naciones Unidas sobre el medio ambiente, convocada para estudiar el estado del Mediterráneo, dijo que hace veinte años se sumergía en sus aguas a diario.

"Hoy no lo hago porque no dispongo de tiempo para salir a 10 o 12 millas de la costa con el fin de encontrar aguas limpias", explicó.

El veterano oceanógrafo dijo que crece el número de personas que enferman a causa de la contaminación de las aguas. Uno de los mayores peligros es la infección vaginal en las adolescentes, agregó.

"El problema reside -dijo- en que aunque se cierre una playa por la contaminación, miles de turistas insisten en echarse en las arenas y nadar en el mar"

SE NECESITAN SEÑORITAS

Para tareas livianas de empaque. Referencias: Federico Zuazo No. 1913, "CANDIMEX" S.A.

Comunicado del Servicio Nacional de Tránsito

La Dirección General de Tránsito comunica a todos los postulantes a conductores que participaron del PRIMER y SEGUNDO cursillo sobre "EDUCACION Y CONTROL VIAL", que el examen general teórico se llevará a cabo el día miércoles 20 de los corrientes a partir de horas 09:oo de la mañana en el salón auditorio de la Cooperativa y Mutual Policial (MUCOPOL), ubicada en la calle Junín N° 664 altos.

Solamente tendrán derecho de intervenir en los citados exámenes todos aquellos postulantes cuyos nombres se encuentren consignados en las listas faccionadas por el Departamento de Instrucción y Enseñanza de la Policía de Tránsito.

En consecuencia, se recomienda puntual asistencia a la citada prueba, no admitiéndose reclamos posteriores.

La Paz, 18 de julio de 1977

EL DEPARTAMENTO NACIONAL DE RELACIONES PUBLICAS

Chofer Profesional

con certificados, presentarse en Federico Zuazo 1935.

UNA OFERTA DE PROTECCION Y SEGURIDAD...

5 GALPONES PREFABRICADOS MODULARES
Sup: 450 mts.2
Alto pilar: 3 mts.
Ancho: 15 mts.
Largo: 30 mts.

1 GALPON PREFABRICADO MODULAR
Sup: 1.000 mts.
Alto pilar: 4 mts.
Ancho: 25 mts.
Largo: 40 mts.
(Ambos tipos extensibles hasta el largo que sea necesario)

GALPONES TIPO "MECANO"

MONTAJE EN 30 DIAS
PERFILES LAMINADOS TIPO CAJON
LIVIANOS
COMPLETAMENTE DESARMABLES

INDUSTRIA METALMECANICA COVEMET (BOLIVIA) LTDA.

Av. 16 de Julio Edif. Herrmann - Piso 11°. - Of. 1105 Casilla No. 3433 - Teléfono 20588
Telex Covemet Bx 5538 La Paz - Bolivia

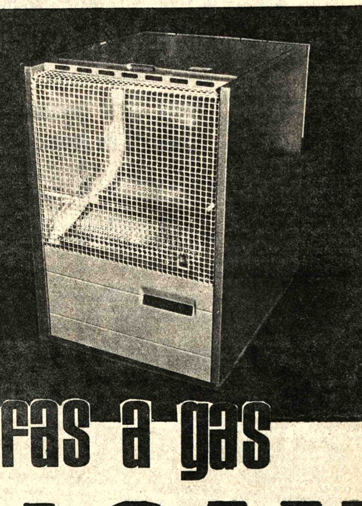

estufas a gas

VOLCAN

Símbolo de calor ambiental

VEA LA SUYA EN HANSA Y VERA QUE FACIL ES TENERLA.

HANSA Ltda. La firma boliviana de su confianza con 70 años al servicio del país

DEPARTAMENTO MERCADERIAS TEL. 50878 Yanacocha esq. Mercado

Sucursales: COCHABAMBA-ORURO-POTOSI-SANTA CRUZ-SUCRE-CAMIRI-TARIJA-ATOCHA-TUPIZA-VILLAZON-TRINIDAD

Plan lechero nacional demandará inversión de $US. 10.7 millones

Será fomentada la producción en cinco departamentos

La Corporación Boliviana de Fomento ha puesto en ejecución el Plan Nacional de Desarrollo Lechero con una inversión global de $US 10.7 millones, según informaron autoridades de esa institución. El plan tiene como metas el aumentar el consumo per cápita de productos lácteos, cuyo índice actual de consumo es de 12 kilogramos por habitante, anualmente, uno de los más bajos de acuerdo a las especificaciones de la Organización Mundial de la Salud.

Además, el Plan Nacional de Desarrollo Lechero ha destinado recursos por más del cincuenta por ciento de la inversión global, para programas de fomento lechero y ganadero, a nivel predial y regional, para asegurar, de ese modo, la materia prima en cinco departamentos en los que funcionan plantas industriales de producción lechera.

Según informó el Dr. Ferrer Guzmán, Secretario General de la CBF, el plan también tiene prevista la instalación de una fábrica de alimentos para el ganado vacuno.

"Por todos los programas que implica la ejecución del Plan Nacional de Desarrollo Lechero, se puede deducir que se trata de un proyecto integral, con proyecciones ambiciosas en el campo de salud nutricional y en la actividad agrícola -- ganadera", afirmó el Dr. Ferrer Guzmán.

COOPERACION DANESA

Explicó que el plan se ejecuta con la cooperación del Gobierno de Dinamarca, gracias a cuyos aportes financieros han podido instalarse plantas productoras de leche PIL en Cochabamba, La Paz Santa Cruz y Tarija.

Las cinco plantas cubrirán las necesidades del consumo de leche en todo el país y sustituirán las importaciones e incrementarán el consumo de esos alimentos en la población "especialmente en los sectores vulnerables de menor ingreso económico", según dijo el entrevistado.

Especificó que los dos primeros créditos daneses alcanzaron a la suma de $US 4.2 millones y que, recientemente, se concedió a Bolivia un tercer crédito por $US 6.5 millones con lo que totalizan $US 10.7 millones.

Los $US 6.5 millones se destinarán, principalmente, al fomento de la producción lechera.

PROGRAMAS

El programa de fomento lechero, a su vez, comprende la instalación de una planta de leche para PIL de Cochabamba y una de leche condensada y evaporada para la PIL de Santa Cruz.

En el distrito de Cochabamba se construirá una fábrica de alimentos para ganado lechero, se instalarán "pooles" de maquinarias agrícolas en varios puntos del país, dotación de infraestructura para la recolección de leche en camiones cisternas en La Paz, Cochabamba, Sucre, Tarija y Santa Cruz.

También se adquirirán equipos auxiliares para las granjas lecheras, utensilios y material veterinario para control sanitario y equipo de laboratorio para control de calidad de la leche.

Recientemente, se adjudicó a las empresas danesas Paasch y Silkerborg y Oernes Maskin Export las propuestas de provisión de equipos y maquinarias para los diferentes ítems de los programas del plan nacional de desarrollo lechero.

Escuelas Radiofónicas de Bolivia cumplió diez años de servicios

Escuelas Radiofónicas de Bolivia, ERBOL, conmemoró ayer diez años de servicio a los campesinos y habitantes de zonas marginales del país, difundiendo programas de alfabetización, de promoción integral y otros temas que buscan superar el nivel de vida del boliviano.

Los festejos oficiales de ERBOL se llevarán a cabo el próximo viernes 22 de julio, en Cochabamba, con un Seminario que contará con la participación de los Directores de las afiliadas a ERBOL, un representante del departamento pedagógico, un promotor y un campesino participantes de los programas de las afiliadas de ERBOL. Al finalizar el Seminario se difundirá un documento que evalúe la actual situación de la Alfabetización y la promoción rural en Bolivia.

El mismo viernes, a las 19:00 horas, se llevará a cabo un Acto Oficial de conmemoración, que contará con la participación de funcionarios de alto nivel del gobierno, en las áreas de educación, asuntos campesinos y agropecuarios y radiofonía nacional. También participarán miembros de la jerarquía eclesiástica católica boliviana y otras autoridades nacionales, locales e invitados especiales.

Para dar información de las actividades de ERBOL en Bolivia, las emisoras que trabajan en el sistema entrarán en cadena, hoy a partir de las 19:00 horas, para difundir programas elaborados en cada una de las afiliadas a ERBOL.

ERBOL está actualmente integrada por las Escuelas Radiofónicas FIDES y SAN GABRIEL de La Paz, PIO XII de Siglo XX y CEAMCOS de Potosí; ACLO en Chuquisaca, Tarija y Potosí; NUESTRO SEÑOR DE BURGOS de Mizque y SAN RAFAEL en Cochabamba, JUAN XXIII de San Ignacio de Velasco e IRFA en Santa Cruz y SAN MIGUEL de Riberalta en el Beni.

En segundo semestre de 19
entregarán estación terre

Para el segundo semestre del próximo año, Bolivia contará con el Complejo Estación Terrena para Comunicaciones Vía Satélite según establece el contrato entre el Ministerio de Transportes y Comunicaciones y la Empresa Nacional de Telecomunicaciones con la empresa japonesa Mitsubishi Corporation.

El mencionado contrato, suscrito el pasado viernes, 15, establece un plazo de 16 meses, a partir de la firma del documento, para la conclusión del trabajo de instalación de la Estación Terrena, que estará ubicada en Villa Salomé de esta ciudad y que llevará el nombre de "Tiwanacu". Ese plazo supone que su vencimiento será en diciembre de 1978.

Según anticipó ENTEL se realizaron gestiones ante la firma Mitsubishi a fin de ... enlace de comunicaciones vía satélite pueda efec... antes del plazo estableci... contrato. Sin embargo E... afirmó que algunos ... como el de la televisión ... en funcionamiento cuan... trate de programas espe...

Acontecimientos co... Campeonato Mundial de F... que se realizará en la Arg... a mediados del próximo a... drán ser recibidos en Bo... vivo y en forma directa ... informó ENTEL, de no en... funcionamiento la E... Terrena, se utilizará el ... sistema de comunicacion... el puesto en práctica en ... de los partidos de fútbol ... en Cali, Colombia, en ... representaciones de ... Brasil, y el Perú.

SIMPOSIO.- En el Instituto Superior de Administración Pública empezaron ayer las reuniones del Simposio Nacional sobre Planificación en Alimentación y Nutrición al que asisten representantes del Sector Público y de Comités y Corporaciones Regionales de Desarrollo. En la foto, aparece el expositor Luis Hurtado y un grupo de participantes.

Practicantes de Hospital de Clínicas, nuevamente en par

Los estudiantes de medicina de la UMSA, que hacen trabajos de práctica en el Hospital de Clínicas, están nuevamente en paro de labores, porque las autoridades del Ministerio de Previsión Social y Salud Pública no les atendieron su petición de aumento de sueldos.

El paro de los practicantes, el segundo que se registra en un mes, se inició a las 8.00 de ayer, al cabo de una asamblea en la que fue decidida esa extrema medida, según las informaciones de los interesados.

Se ha estimado que el Ministerio de Previsión Social y Salud Pública ha hecho caso omiso de la petición, que se le formuló no hace mucho, en sentido de que disponga el aumento de sueldos que asigna a esos estudiantes por los trabajos que efectuan en el Hospital de Clínicas de La Paz.

El Ministerio de Salud, paga la suma de 150 pesos bolivianos mensuales por el trabajo que hacen 53 estudiantes, de último curso de medicina de la UMSA, que consiste en la atención de los pacientes.

Además de estimarse que esa suma no alcanza ni para el pago de transporte para acudir a esa fuente de trabajo, los reclamantes han insistido en que se trata de un caso flagrante a las disposiciones legales, porque no se observa el pago del sueldo mínimo vigente.

Han reiterado las aclaraciones que hicieron anteriormente en sentido de que el trabajo de atención médica que efectuan en el Hospital de Clínicas debe ser compensado equitativamente, porq... trata de las prácticas ... establecidas en los p... universitarios para ... canzar la profesión de ...

Dijeron que es u... extraordinario, q... demanda tareas noctu... desantención de sus ... ante lo que --añadie... Ministerio de Salud ... aprovecharse, porque ... ber pagar por el resgu... salud de la población.

Aclararon que ... ceptos estaban des... demostrar que el Sub... de Salud, Dorian G... tiene razón cuando afi... Ministerio no tiene obl... pagar sueldos a esos ... porque son oportun... prácticas que se les br... formación profesional.

Entretanto, se h... comprobar que estos ... ocasionado un osten... mejoramiento a la at... numerosos pacientes ... pital de Clínicas.

Los estudiantes ... internado de práctica... dido también c... comisiones para que ... representaciones q... pondan ante las a... gubernamentales, de... jeron que espera... bilización" ante el ...

"La crudeza de ... es tan elocuente que ... tamos mayores ex... para decir que nu... vimiento de reclam... única y exclusivame... económico", añadier... formantes.

Fue conformada ayer en La Paz la Asociación del Proyecto El Bala

Fue conformada ayer en La Paz la Asociación del Proyecto El Bala, por varias instituciones afines al asunto, dijeron portavoces de la Corporación de Desarrollo de La Paz (CORDEPAZ).

La formación del nuevo ente fue acordada por representantes de la Corporación de las Fuerzas Armadas de la Nación (COFADENA) Empresa Nacional de Electricidad (ENDE), Corporación de Desarrollo del Noroeste (CORDENO) y de CORDEPAZ. La representación de la Corporación de Desarrollo del Beni (CORDEBENI) no pudo participar por haber tenido dificultades de transporte.

Se informó que el próximo paso que darán estos organismos será pedir al gobierno el reconocimiento de la Asociación del Proyecto El Bala, para poder iniciar de esa manera los estudios de los programas de dicho plan.

Una de las primeras acciones de los representantes de aquellas instituciones fue ratificar los términos del convenio inicial que habían suscrito en 1974, sobre este particular.

En ese convenio, se habían definido aspectos básicos del proyecto El Bala, especialmente en lo que atañe a aprovechamiento hidroeléctrico, recuperación de tierras inundadizas y su consiguiente aprovechamiento con otras, mediante sistemas racionales de irrigación, desarrollo agrícola y pecuario y otros.

Como se sabe, el lugar denominado El Bala es un estrecho montañoso formado en el curso del río Beni, a 15 Kms. abajo de las poblaciones de Rurrenabaque (provincia Ballivián del Beni) y San Buenaventura (provincia Iturralde de La Paz).

Algunos estudios preliminares sobre la región han coincidido en que se trata de la mayor fuente potencial de Bolivia para general energía hidroeléctrica en términos no menores a los 3,5 millones de kilowats por día.

Las perspectivas del aprovechamiento hidroeléctrico permitirían una gran regulación de esa corriente fluvial, al punto de que se lograría una considerable disminución de desbordes e inundaciones.

COMIBOL aumentó su producción de estaño en primer semestre

La Corporación Minera de Bolivia produjo 11,381 toneladas métricas finas de estaño en el primer semestre del año en curso, según informaciones proporcionadas en esa entidad.

Con relación al mismo periodo del año anterior, cuya producción llegó a 9.252 toneladas métricas, la del presente semestre se incrementó en 2.129 toneladas.

La producción del primer semestre sobrepasa al 50 por ciento de la producción programada para la gestión 1977.

La producción de estaño para 1977 alcanzará a 23.000 toneladas y con relación a la fijada para el año pasado, que fue de 20.624 toneladas métricas finas, se incrementará en casi tres mil toneladas más.

MAYOR PRODUCCION

En COMIBOL, el incremento en la producción de estaño fue atribuido al "espíritu de trabajo y a la tranquilidad que imperan en los centros mineros, cuyos resultados pueden calificarse de ejemplares y estimulantes."

El aumento de producción no se produjo únicamente en el estaño sino que se extendió hacia otros minerales que explota la COMIBOL.

De acuerdo a los datos proporcionados, siempre con relación al primer semestre de 1977 y 1976, la producción de plata se ha incrementado de 2.200.000 onzas troy a 2.600.000 onzas troy.

El plomo aumentó de 5.677 toneladas métricas finas a 7.118; la producción de zinc, de 15.201 toneladas métricas finas a 17.365; la de bismuto, de 215 toneladas métricas finas a 315; la de cobre de 1.548 a 1.838 toneladas métricas finas.

También las producciones de wolfram y cadmio aumentaron de 570 a 539 y de 65 a 70 toneladas métricas finas, respectivamente.

En la Corporación Minera de Bolivia calificaron de "muy satisfactoria" la producción lograda en los seis primeros meses de la gestión 1977 y que se espera que al término de la gestión "se obtendrán resultados mucho mejores".

Gestiones para atender los problemas de Pando

El Ministro de Salud, que coordina en La Paz la atención de los problemas del departamento de Pando, ha solicitado a su colega de Asuntos Campesinos la atención de problemas planteados por la Federación Departamental de Campesinos de ese departamento.

Los campesinos de Pando solicitan que la Dirección Departamental de Agricultura complete su personal con los técnicos que puedan cooperar a los planes de desarrollo agrícola. Esta oficina, además, carece de vehículos para los trabajos de campo, material de escritorio, insecticidas, semillas variadas y mejoradas.

Anotan que la oficina del Banco Agrícola en Cobija debe ampliar los créditos agrícolas a los campesinos. Agrega que éstos están asentados en tierras de grandes extensiones, por lo que los créditos deberían ser otorgados a largo plazo y un mínimo de cinco años. Se eleva este pedido a fin de que los campesinos inicien el autoabastecimiento de productos agrícolas al mercado de consumo de Cobija.

REFORMA AGRARIA

En este aspecto, los campesinos de Cobija expresan que la Reforma Agraria en las áreas de las provincias Manuripi, Abuná y Federico Román no ha dotado al verdadero campesino de tierras; que una vez que se consolide esa dotación se podrá iniciar el plan de trabajo para lo que resta del año, dando al siringuero concesiones en estradas gomeras y castañeras.

Indican que para cumplir ese plan son necesarios una oficina de Reforma Agraria, un topógrafo de campo, vehículos, pago de viáticos, material de trabajo y escritorio. Anotan que es urgente un Juez Agrario, con asiento en Puerto Rico y en la provincia Gonzalo Moreno, y un Sub-Inspector de Justicia campesina, para las provincias antes mencionadas.

En cuanto a Desarrollo de Comunidades, los campesinos de Pando piden que esta regional sea dotada de mayores recursos económicos, para que cumpla su función en beneficio a las comunidades campesinas.

Piden, además, mayor número de guardabosques, ya que los actuales efectivos no llegan a cumplir la misión encomendada en las extensas zonas fronterizas.

Esta misma organización campesina ha solicitado al Ministro Tcnl. Guido Vildoso Calderón que la Corporación de Fomento otorgue créditos supervisados a los campesinos de esa frontera, para la producción de la castaña. Anotan que esta supervisión debe estar a cargo de la Federación de Campesinos de Pando, porque la mayor parte de esos recursos son utilizados por comerciantes e intermediarios que, a su vez, se convierten en los explotadores del trabajo de los campesinos. Indican que la CBF debe nombrar administradores honestos en las plantas beneficiadoras de castaña, ya que "el actual deja mucho que desear".

Accidentes de tránsito

La Dirección General de Tránsito dio cuenta de los accidentes de tránsito ocurridos en el último fin de semana. La mayoría de ellos no tuvieron felizmente consecuencias fatales, pero hubo heridos de diversa gravedad internados en los centros de salud de esta ciudad.

En la Av. 20 de octubre, la camioneta conducida por Gloria de Peñaranda accidentó a la señorita N. Barrios, quien fue internada en la Clínica Santa Isabel. El taxi conducido por José Luis Gutiérrez hirió al menor Calixto Condori Mamani, de ocho años. El niño fue internado en el Hospital del Niño.

Juan Quisbert Clades, de 60 años, resultó herido al ser atropellado en Achacachi por el camión conducido por Rogelio Cuba Durán.

En la zona de La Portada, se embarrancó el vehículo conducido por Andrés Carlos Torrez, quien, junto a su acompañante, fue internado en el Hospital de Clínicas.

El guardia de tránsito Andrés Quispe, conduciendo una motocicleta, fue atropellado por el micro dirigido por Ignacio Condori, quien se hallaba ebrio. El guardia fue internado en el Hospital Obrero, mientras que el conductor se dio a la fuga.

El conductor del vehículo placa 5-15101 se dio a la fuga luego de haber chocado su vehículo contra un arbolito a la altura del Cuartel San Jorge.

DETENIDOS

Por conducir en estado de ebriedad, fueron sancionados: Adolfo Plata Soria, Reynaldo Encinas Catacora, Luis Ramírez Morales, Martín Trujillo Mamani, Armando Gutiérrez Guzmán, Jorge Ramírez Quispe, Mario Santillán Gonzales, Raúl Rosales Párraga, Freddy Aguirre Mancilla, Adhemar Alemán Hoyos, Agustín Mamani Quispe, Nemecio Choque Mayta y Alberto Luna Suxo.

Interés del Fondo de Empleado Público por el horario continuo

El Fondo de Retiro del Empleado Público estaría en condiciones de hacerse cargo de la provisión alimentaria de medio día a los empleados que estén encuadrados en el horario continuo, manifestaron representantes de ese sector.

Jorge Arze Salazar, Antonio Sainz de Villa, Hugo Saravia y Emma Gumucio de Carvallo, dirigentes de la Comisión Gestora del Fondo de Retiro del Empleado Público explicaron ese propósito como una de las primeras acciones que deberá emprender dicho Fondo, recientemente creado.

Entre las explicaciones que dieron para el cumplimiento de esa meta, se citó, por una parte, la preocupación que se tiene para mejorar la dieta alimenticia de quienes se afilien al Fondo de Retiro del Empleado Público.

Se estableció que este aspecto resultará fundamental dentro de los sistemas correctivos que se quieren aplicar para un mejor rendimiento laboral, por el hecho de que se trata de un problema social que demanda la prevención de la salud de las personas.

Por otra parte, se dijo que la Comisión Gestora del Fondo de Retiro del Empleado Público ha contemplado éste y otros asuntos en los planes que formuló para la creación de esta entidad.

Tales planes se refieren a que el Fondo no solamente deberá propender a asegurar a sus afiliados una determinada suma de dinero para la eventualidad de un retiro laboral, sino que, además de esto deberá cumplir acciones sociales y culturales.

Se espera que para cumplir con el plan de provisión alimenticia, el Fondo pueda contar con el suficiente respaldo material, dentro de sistemas convencionales de dietética.

RECONOCIMIENTO

Los dirigentes de la Comisión Gestora del Fondo de Retiro del Empleado Público, se dirigieron al Ministro de Previsión Social y Salud Pública con la finalidad de manifestarle el reconocimiento de su sector por las gestiones que realizó para hacer posible la concreción de esa entidad.

Le reiteraron la esperanza de los funcionarios públicos de que ese organismo se torne en un instrumento más para la mejor aplicación de los alcances de la seguridad social, así como su complacencia por las medidas de reestructuracion que se aplican a ese sistema.

En cinco Departamentos

Comisión ubicará terrenos para edificios de educación técnica

Una comisión del Proyecto de Expansión y Mejoramiento del Sistema de Educación Técnica viajará el lunes a los Departamentos de Oruro, Potosí, Tarija, Chuquisaca y Cochabamba, con el objetivo de localizar los terrenos para el funcionamiento de los edificios de educación técnica.

Los Lics. Efraín Gutiérrez y Leonardo Guevara sostendrán, en las capitales de departamento, reuniones con miembros de las Corporaciones de Desarrollo, de las Prefecturas y organizaciones cívicas para presentar un informe detallado sobre la marcha de este proyecto que se ejecutará con una inversión de más de 25 millones de dólares, provenientes de un préstamo que concederá el Banco Interamericano de Desarrollo.

Los objetivos de este proyecto son, entre otros, el coordinar los esfuerzos que realiza el país para formar técnicos de nivel medio y mano de obra calificada, de acuerdo a la demanda real del mercado de trabajo de la industria, el agro y los servicios.

En días pasados retornó a Washington una misión especial del BID que llegó a La Paz con el objeto de conocer los últimos pasos que se dieron en el país al respecto. Se dijo que la Junta de Gobernadores del BID, que deberá reunirse en agosto en Washington, considerará los últimos detalles para conceder un crédito.

Los técnicos nacionales retornarán a la sede del Gobierno en la primera semana de agosto y presentarán un informe sobre los resultados de sus entrevistas sostenidas en los cinco departamentos.

El Proyecto de Expansión y Mejoramiento del Sistema de Educación Técnica y Capacitación Profesional, se ejecutará hasta 1981 y se espera que posteriormente se pueda contar con un modelo aplicable a todo el país.

Ampliación telefónica en La Paz

Hasta marzo funcionarán nuevos teléfonos en Zona Sud y El Alto

Las zonas del sud y de El Alto serán las primeras en beneficiarse con el funcionamiento de las 30 mil nuevas líneas de la ampliación telefónica de La Paz, en marzo próximo, para continuar en forma paulatina con las demás zonas de la ciudad en los meses siguientes, según informó el Gerente General de TASA, Tcnl. Ing. Hugo Buhezo Murillo.

El proyecto fue elaborado en 1974, licitándose a comienzos de 1975 la obra de ampliación y adjudicándose a la firma japonesa Mitsubishi Corporation la ejecución del proyecto de ampliación en el mismo año. En el segundo semestre de 1978, estará ya en pleno funcionamiento la ampliación de 30 mil líneas del servicio telefónico.

Señaló que en el período comprendido entre 1974 y la fecha, TASA ha sentado bases sólidas que permiten estructurar una "empresa de dimensiones y perspectivas acordes con el desarrollo y requerimientos de la urbe paceña", agregando que ese período se caracteriza por la adopción de medidas relativas a los aspectos estructurales, técnicos, financieros, administrativos y comerciales de la empresa. Dijo que el reordenamiento integral de ella, está en función del estudio y recomendaciones de la firma consultora Moreno Muñoz.

Explicó que la planificación nacional del sistema telefónico, con miras a mantener la actual calidad del servicio y crear la infraestructura que evite un sustancial incremento de costos en las futuras ampliaciones, también ha sido tarea que ha encarado TASA. Destacó que los estudios y sus aplicaciones, han sido llevados a cabo por personal nacional de la propia empresa, que ha sido capacitado para ello a través de becas concedidas para estudios en Europa, Estados Unidos y el Japón.

Destacó que la actual solvencia económica de TASA, cuyo déficit acumulado ha sido a la fecha totalmente cubierto, le ha permitido abrir las puertas de entidades financieras, nacionales e internacionales, lo que le ha puesto en situación de encarar la nueva ampliación telefónica y proyectar nuevas para años venideros, siguiendo el ritmo de crecimiento demográfico y expansión urbana de La Paz.

Dijo que a la fecha, están concluídas las obras civiles de las nuevas centrales telefónicas de la ampliación, faltando tan sólo la instalación de equipos y materiales que, en su gran mayoría, se encuentran ya en La Paz. Las nuevas centrales estarán ubicadas en el Gran Centro de la Avenida Mariscal Santa Cruz, en Río Seco, Alto Lima, Achachicala, Villa Fátima, Villa Copacabana, Villa Gualberto Villarroel, Calacoto, Obrajes, Achocalla, El Alto y Viacha.

REPETIDORA DE TV.-- En las proximidades de la Empresa Minera Matilde se construyen las obras básicas para la planta repetidora de televisión que servirá para proporcionar el servicio a los trabajadores mineros de ese distrito.

Curso sobre contabilidad fue clausurado

El Instituto Superior de Administración Pública clausuró un curso sobre Contabilidad Básica.

El curso estaba destinado a funcionarios de la Administración de la Renta Interna y forma parte de un programa de adiestramiento y capacitación de funcionarios.

En el acto de clausura, los asistentes recibieron certificados de asistencia.

Cooperativas piden aclaración sobre cobro de intereses en Banco Minero

La Federación Nacional de Cooperativas Mineras de Bolivia solicitó al Ministro de Finanzas una aclaración sobre los alcances del Decreto Ley, que fija nuevas tasas de interés para los Bancos Comerciales, que los cooperativistas consideran no involucrar al Banco Minero de Bolivia por ser una organización de fomento.

"Sr. Ministro -dicen los solicitantes- parece increíble, pero es cierto, que en aplicación de dicho D.L. el Departamento de Fiscalización del Banco Central de Bolivia ha instruído indebidamente al Banco Minero de Bolivia el cobro de ese 15 por ciento sobre préstamos a mediano plazo, lo que en la práctica es ya aplicado con descuentos de que son objeto nuestros afiliados. Esta forma de proceder -agregan- constituye una medida totalmente ilegal, porque los alcances del D.L. 14677, de fecha 17 de junio de 1977, no abarcan a las instituciones bancarias de fomento -en este caso el BAMIN- pues en su artículo 1°. establece que ese aumento (de intereses) es para los Bancos Comerciales".

"En la carta firmada por los dirigentes de la Federación Nacional de Cooperativas Mineras de Bolivia: Pánfilo Anavi, Alejandro Choque, Modesto Rocha, Julio Quiñones, Wálter Durán y Sabino Cayo, se reitera el pedido de urgente aclaración y se recuerda que el Banco Minero de Bolivia es una institución que fue creada "para el fomento de la producción minera y de servicio socio-económico del país, que no persigue fines de lucro".

BANCO MINERO

Los cooperativistas mineros se dirigieron, mediante otra nota de sus dirigentes, al Gerente General del Banco ... Bolivia, Dr. Hug... Alurralde, median... "observan la ilegalid... vo descuento de in... jados por los Decret... 14678 y piden la suspe... medida y la devoluc... descuentos realizados.

En la carta a la ... bancaria se repiten ... damentos expuestos e... al Ministro de Finan...

Pronóstico del tiempo

CIUDAD DE LA PAZ.- Presentará niebla ligera ma... los alrededores con cielo despejado a ocasionalmente ... ligero ascenso de temperatura, calmas por la mañana y ... del Norte y Nor-Oeste durante el día.

TEMPERATURA MAXIMA PRONOSTICADA DE 16.0 grados.

TEMPERATURA MINIMA PRONOSTICADA DE ... grados.

EL ALTO DE LA PAZ:

Temperatura máxima pronosticada de 12.0 a 14.0 gra...

Temperatura mínima pronosticada de 4.0 a 1.0 grados

El país en general presentará tiempo bueno con despejados a poco nubosos en sectores del Altiplano y Va... el resto del país poco nuboso con stratus bajos y niebla ... especialmente en el sector de la Cordillera y estriba... ligero ascenso de temperatura, calmas por la mañana y ... del componente Norte y Oeste.

Bolivianos en reunión de parlamentarios

-MEXICO, JULIO (AFP).-- Congresistas exiliados argentinos, chilenos, bolivianos y uruguayos asistirán como observadores a la Tercera Reunión Parlamentaria Europa-América Latina, a celebrarse aquí del 25 al 27 de julio, se anunció hoy.

La decisión fue tomada "en señal de solidaridad" por el Parlamento europeo el 11 de mayo pasado, y le fue comunicada a dos senadores uruguayos en el exilio por el presidente de la Asamblea de la Comunidad Europea, el italiano Emilio Colombo.

Por otra parte, ochenta parlamentarios latinoamericanos, representando a once países, participarán como miembros activos junto con 27 delegados europeos, en esta reunión en la cual se debatirán problemas comunes, entre ellos, asuntos de tipo económico y comercial.

Los países latinos oficialmente representados son: Antillas neerlandesas, Brasil, Costa Rica, Colombia, El Salvador, Guatemala, Nicaragua, Paraguay, Surinam, Venezuela y México.

En calidad de invitados especiales, llegarán también a esta capital, parlamentarios de Estados Unidos, de la República Dominicana y del parlamento africano.

Esta reunión es la tercera de su tipo, la primera se celebró en Bogotá, en 1974 y la segunda en 1975, en Luxemburgo.

Consumo nacional diario de gas licuado subió a 140 toneladas

Capacidad instalada de producción es de 214 T/día

El consumo nacional de gas licuado subió, en el primer semestre de este año, a ciento cuarenta toneladas por día y la capacidad instalada de producción de ese combustible, por parte de YPFB, a doscientas catorce toneladas diarias.

El volumen de gas licuado que consumio la población boliviana en 1976 fue de 36.348.000 kilos, equivalentes a un promedio de 99,5 toneladas por día, cifra que, comparada con los actuales niveles de consumo, muestra que el mismo aumentó en algo más de 40 toneladas diarias. El promedio de consumo diario en 1975 fue de 78,7 toneladas /día, lo que permite afirmar que, en un año y medio, casi se duplicó la demanda interna de gas licuado.

CONSUMO POR DISTRITOS

De acuerdo a los datos obtenidos por PRESENCIA, el actual consumo de gas licuado en el país, por distritos, es el siguiente: El primer lugar es ocupado por La Paz, con 39 toneladas diarias; el segundo por Santa Cruz, con 35 toneladas día y el tercero , por Cochabamba con 33 toneladas día. Siguen: Oruro, con 15 toneladas diarias; Sucre, con 6 toneladas diarias; Tarija, con 3,5 toneladas diarias; Potosí con 3 toneladas; Camiri y Boyuibe, con 2,5 toneladas diarias; Sanandita, Bermejo, Villazón y Tupiza, 2 toneladas diarias (el conjunto) y Beni 1 tonelada diaria.

CAPACIDAD INSTALADA Y PRODUCCION

La capacidad instalada de producción de gas licuado, por parte de YPFB, es actualmente de doscientas catorce toneladas diarias, de acuerdo al siguiente detalle: Area Santa Cruz: Colpa, 25 toneladas día; Río Grande, 100 toneladas día, Refinería de Santa Cruz, 5 toneladas día. Area de Cochabamba: Refinería , 60 toneladas día. Area de Camiri: Planta de gas, 17 toneladas día. Area de Sucre: Refinería, 7 toneladas día.

La producción de gas licuado, de acuerdo a las explicaciones obtenidas, está ajustada a las necesidades internas y volúmenes de exportación y es de un promedio de ciento cincuenta toneladas por día.

EXPORTACION Y TRANSPORTE

Yacimientos Petrolíferos Fiscales Bolivianos exporta actualmente un promedio de diez toneladas diarias de gas licuado al Brasil. El convenio por el que se realizarán esas operaciones de venta externa, establece que el volumen de exportación puede ser de hasta cincuenta toneladas diarias, nivel al que se espera llegar el próximo año, después de que sean adecuados los medios y capacidad de transporte.

En fuentes oficiales se explicó que el volumen de exportación a Brasil y a otras naciones podrá subir considerablemente. Se trabaja ya en un proyecto de instalación de una gran planta de procesamiento de gas licuado, también en Río Grande, que tendrá una capacidad de 400 toneladas diarias.

Los medios de transporte utilizados para el transporte de gas licuado en el país y para la exportación son : por poliducto, de Cochabamba a Oruro y a La Paz; de Camiri a Sucre. Por carretera, con utilización de cisternas, de Santa Cruz a Cochabamba. De otros centros de producción a distritos , con tanques de almacenamiento y engarrafado. Para el transporte de gas licuado al Brasil se utilizan vagones ferroviarios provistos de tanques y que cubren el tramo Santa Cruz - Corumbá.

CRECIMIENTO DEL CONSUMO

En las fuentes oficiales donde se obtuvieron los datos en los que se basó esta crónica, se aseguró que se han tomado desde ahora las previsiones del caso para cubrir satisfactoriamente el crecimiento futuro del consumo interno y exportación de gas licuado. "No esperamos --se dijo -- que se cuide ese crecimiento y sí más bien deseamos que el consumo de gas licuado sustituya el uso doméstico de kerosene".

Analizan política sectorial de la industria del cuero

Los industriales del cuero y el calzado comenzaron ayer una reunión en la Cámara Nacional de Industrias con el propósito de analizar la política de ese sector industrial.

Según informaciones proporcionadas ayer en la Cámara Nacional de Industrias, los industriales del cuero deliberarán por tres días consecutivos sobre cuestiones consideradas importantes para el desarrollo de la industria del cuero y el calzado.

Ese sector parece en vías de confrontar serios problemas derivados del abastecimiento de materia prima (corambre) y por la mala calidad de la misma. Las curtiembres existentes en el país tropiezan con inconvenientes al contar con una materia prima de mala calidad.

Ese problema sería superado con disposiciones sobre el trato que debe merecer el derribe de ganado en los principales frigoríficos.

En la reunión iniciada ayer participan representantes de los Ministerios de Finanzas, Industria y Comercio, Asuntos Campesinos y Agropecuarios, Cámara Nacional de Industrias y miembros de la Asociación Nacional de Industriales del Cuero.

En el temario de las reuniones incluye la situación de las especies silvestres de Bolivia, el mejoramiento de mataderos para derribe de ganado, conservación de cueros y pieles y ley de corambres.

Las recomendaciones que se hagan al término de la reunión, serán puestas a conocimiento de las autoridades para que se adopten medidas de conservación y una adecuada explotación del cuero.

Banzer señala que en la nueva etapa deben participar todos los bolivianos

El Presidente Hugo Banzer, en un discurso pronunciado anoche ante profesionales e intelectuales de La Paz, demandó la participación de todos los bolivianos en la "nueva etapa" que se ha planteado en el país.

En la cena efectuada en su honor en el Hotel Sheraton, el Gral. Banzer señaló también que "el profesional y el intelectual son los encargados de enriquecer la cultura en todas sus manifestaciones" y que "el desarrollo nacional ha puesto en evidencia la necesidad de profesionales capaces de combinar eficientemente los medios y recursos de que disponemos".

"De nada serviría --añadió-- poseer recursos naturales o financiamiento si no tuviéramos la capacidad humana para convertir esos medios en bienes útiles para la comunidad. El desarrollo es obra del hombre y está en función de su libertad".

El texto del discurso pronunciado por el Presidente es el siguiente:

"Señoras y señores:

"La composición humana de esta reunión, y el espíritu que la anima, en circunstancias en que buscamos el diálogo y una acción solidaria de todo el pueblo para conquistar el destino elegido, significa un acontecimiento que reitera la decisión de seguir construyendo el país mediante la movilización total de la comunidad.

"Efectivamente, la historia de BOLIVIA es dramática y dolorosa. La Colonia representa la ruptura violenta de una civilización fundada en principios que, a pesar de todas las adversidades, todavía siguen vigentes. La Independencia, como he señalado en algunos de mis discursos, no modificó los patrones políticos, puesto que la situación de las mayorías nacionales quedó igual y, en algunos casos, agravada.

"La descripción de nuestro pasado ha sido hecha en diversas oportunidades y desde diferentes puntos de vista. Todos coincidimos en que gran parte de ella es la suma de la explotación del hombre boliviano, de un proceso político inestable, de una economía primaria al servicio de pequeños grupos de personas y de una cultura heterogénea que, aún en nuestros días, todavía no forma un sistema coherente de categorías, valores y normas que una a todos los bolivianos en una empresa nacional. Nuestra historia es la historia del atraso y de la dependencia.

"Vivimos una época en la que la humanidad ha tomado conocimiento de las limitaciones que restringen su existencia. A despecho de las ideologías que pugnan por el dominio del mundo, un vasto y profundo proceso cuestiona los valores y principios que hasta ahora parecían absolutos, pone en tela de juicio la validez de las estructuras básicas de la sociedad y reclama un nuevo orden conforme a la razón, a las cualidades esenciales del hombre, a su auténtica naturaleza.

"Podemos decir que estamos ante una recategorización de las finalidades de la especie humana. En ese intento, por fin, se reconoce que lo fundamental no es tener, sino ser. El destino del hombre, la perfección de su espíritu, son valores esenciales a los que debe subordinarse el crecimiento económico, la ciencia y la tecnología.

"Los cinco continentes de la Tierra están enfrentados al desafío de salvar a la humanidad de su autodestrucción. La bomba atómica, la contaminación, la crisis de alimentos, la máquina al servicio ominoso de cúpulas reducidas, determinan una sociedad conflictiva y angustiada. Un medio cada vez más incompleto y alienado.

"Las grandes potencias dominantes y hegemónicas comprueban, por sus propias experiencias, que no se puede ser impunemente poderoso y rico en medio de las privaciones y dificultades de las tres cuartas partes de la humanidad. En un mundo cada vez más vinculado e interdependiente, no hay otra alternativa mejor que la de compartir el desarrollo económico y los adelantos de la ciencia, en el ámbito de una filosofía nueva fundada en el principio de que todos los habitantes de la tierra tienen las mismas aptitudes, cualidades y derechos.

"Los problemas esenciales de nuestra época, determinados por las contradicciones que se plantean entre el mundo precedente y las fuerzas del nuevo orden, rebasan las alternativas de solución hasta ahora planteadas. No pueden ser individual y aisladamente superados. Ningún país por sí sólo, a pesar de su adelanto tecnológico, de su fortaleza bélica, de su sistema político o de su riqueza, está en condiciones de ofrecer respuestas aceptables a un mundo preocupado por el reencuentro de su totalidad humana, por el imperio de la justicia, por la aplicación social de la libertad.

"Superar y conducir la crisis de transición en que nos encontramos, exige una acción solidaria que se objetivice históricamente en la supresión de la explotación que los más fuertes ejercen sobre los menos adelantados, y en el establecimiento de un sistema de relaciones de mutuo respeto y cooperación entre los pueblos.

"En el tránsito hacia el futuro, los países en desarrollo, que constituyen la base de sustentación de las grandes potencias, reciben los impactos más fuertes de la crisis y son compelidos a cubrir los déficits de los más grandes y fuertes a través de los mecanismos propios de una sociedad internacional estratificada.

"Pero, si bien la crisis afecta con mayor rigor a los países dependientes, no es menos evidente que, al mismo tiempo, les ofrece mejores alternativas. No debemos olvidar que la transformación que se está operando resulta precisamente por el ascenso inevitable de los pueblos postergados, de los estratos mayoritarios de la sociedad, de las corrientes impuestas por la razón y la historia.

"La falta de alimentos, la crisis energética, los conflictos sociales permanentes, entre otros, no están precisamente determinados por la disminución de la energía o de los medios de subsistencia, tampoco por la mera ocurrencia de generar el caos. Algo más profundo está sucediendo. No es que falten proteínas, hidratos de carbono o grasas; tampoco agua, petróleo o carbón, lo que sucede es que la organización actual de la humanidad no tiene aptitud ni fortaleza para compatibilizar, racionalmente, el crecimiento de la población y el aumento del margen de necesidades y aspiraciones del hombre, con la cantidad de recursos de que se dispone.

"La evidencia de semejante contradicción, necesariamente, desembocará en un replanteo de las relaciones económicas imperantes, de la organización del trabajo, de la división internacional de la producción, dando lugar a una coyuntura en la que los países productores de materias primas tendrán que participar con sus propias concepciones en el nuevo orden económico mundial.

"A pesar de las presiones externas, los países en desarrollo están ante una doble responsabilidad: intervenir en el proceso de cambios respondiendo a las exigencias de la nueva conciencia universal, en busca de un nuevo sistema de relaciones internacionales que distribuya equitativamente, entre todos los pueblos de la tierra, los beneficios de la civilización y la cultura, y por otra, acelerar su propio desarrollo a fin de ofrecer a sus habitantes trabajo, cultura, pan y techo.

"Yo creo que a partir de esta reunión de profesionales e intelectuales de nuestro medio, podemos proclamar un nuevo espíritu en las relaciones internacionales que responda a los requerimientos actuales de solidaridad y a la madurez del sentido crítico de la humanidad. Una nueva filosofía en la acción conjunta de las naciones, fundada en los anhelos de justicia, en el respeto por la autodeterminación, en la sustitución de la dependencia por la interdependencia, en la convicción de que el acceso al progreso, al bienestar y a la felicidad debe considerarse como aspiración y derecho comunes a todos los pueblos.

"Además de superar la principal contradicción de nuestra época, es decir, la relación desigual entre países ricos y países pobres, el mundo en desarrollo constituye el nivel esencial en esta etapa de transición, puesto que el cambio se opera, precisamente, por su insurgencia. Ante el fenómeno global de la decadencia que envuelve con la misma intensidad a las potencias tanto de oriente como de occidente, el papel protagónico del futuro se traslada a los países de América, Asia y Africa.

"BOLIVIA es un país visualizado por propios y extraños a través de un simplismo histórico o de un conjunto de mitos que no explican nada, ni tienen validez científica. Se dice, por ejemplo, que BOLIVIA es un país montañoso y de indios, que toda la población carece de formación universitaria, que las revoluciones ocurren cada tres meses, que las condiciones de vida son dramáticas y que no está consolidado como estado moderno.

"De BOLIVIA se ha hecho un mundo fantástico, deformado e irreal, lo que sensiblemente ha influido en la concepción que nosotros mismos tenemos de la patria. Semejante deformación constituye instrumento conceptual de los círculos y corrientes empeñados en negar las cualidades de nuestro pueblo, y su capacidad para alcanzar niveles elevados de bienestar compartido, de organización moderna y de conocimientos científicos avanzados.

"BOLIVIA, considerada desde el punto de vista de su composición, no puede ser compartimentalizada ni dividida. Se mueve en el gran contexto de la cultura occidental. Pero como contraste, a lo largo de todo el territorio, está también presente la cultura y las características somáticas de nuestro origen indoamericano. Poco importa que los conquistadores se hubiesen prestado o no a integrarse con las poblaciones aborígenes. Ahora el hecho es que BOLIVIA, como toda la América Latina, se ha convertido en la tierra del mestizaje.

"La afirmación de que BOLIVIA constituye una sola nacionalidad, de ningún modo significa negar la estratificación social fundada en los medios económicos de los que dispone cada grupo. Sin embargo, tales estratos sociales no tienen contradicciones fundamentales.

(Pasa a la página 13)

Bolivia intensificará intercambio y cooperación con Venezuela y Panamá

El gobierno de Bolivia reafirmará intercambios de cooperación técnica con las Repúblicas de Panamá y Venezuela y ampliará este sistema de ayuda mutua cuando el Gral. Banzer firme nuevos convenios sobre ese aspecto con los Presidentes Omar Torrijos y Carlos Andrés Pérez.

En ambos países se oficializarán convenios aéreos para la libre operabilidad del Lloyd Aéreo Boliviano y se suscribirán acuerdos que logren acrecentar aún más los lazos de amistad de Bolivia con Panamá y Venezuela.

COMITIVA OFICIAL

La comitiva estará encabezada por el Presidente Banzer, e integrada por su esposa Yolanda y su hija Erika; el Ministro de Finanzas, Carlos Calvo, como Canciller a.i.; el Subsecretario de Relaciones Exteriores, Marcelo Terceros Banzer; el Director de Ceremonial de Palacio, Roberto Pacheco Hertzog; los embadorores en misión especial, Jerjes Vaca Diez y Alfredo Franco Guachalla; Javier Arce Villalba, Secretario General de Frensa e Informaciones de la Presidencia y periodistas.

El Canciller Oscar Adriázola y el Subsecretario General de RR.EE., Terceros Banzer, informaron ayer que la comitiva partirá a Panamá el lunes 25, permanecerá dos días, se trasladará a Caracas el miércoles 27, donde también estará dos días. y retornará a Bolivia el viernes 29.

Cuando ambos diplomáticos abandonaban anoche el edificio de la Cancillería, dieron a conocer que la Dirección General de Protocolo y la Secretaría de Prensa e Informaciones de la Presidencia de la República se hallan coordinando los últimos detalles para las dos entrevistas presidenciales.

Agregaron que esta última dependencia del Palacio de Gobierno dará a conocer a la prensa el programa para la visita del Gral. Banzer a las dos repúblicas, pero que no sucedería lo mismo con la agenda, porque en entrevistas de esta naturaleza no pueden haber temas fijados estrictamente. La agenda puede variar de acuerdo a las exigencias,dijeron.

El anhelo boliviano de solucionar su problema de enclaustramiento geográfico no estará ausente del temario, así como tampoco podría estarlo el deseo de los panameños de retomar la soberanía sobre el Canal, segun dieron a entender ambos funcionarios diplomáticos.

Por otra parte, el boletín oficial de la Secretaría de Prensa de Informaciones de la Presidencia de la República dio a conocer ayer que sólo hasta mediados de esta semana las cancillerías de Bolivia, Panamá y Venezuela harán un anuncio oficial sobre la visita y los actos que cumplirá el presidente a partir del 25 de este mes.

San Pablo de Tiquina cuenta con hostería

San Pablo de Tiquina cuenta desde anteayer con una hostería-paradero, con capacidad para atender adecuadamente a los viajeros que se desplazan desde y hacia La Paz-Copacabana.

Dicho establecimiento fue remodelado y ampliado por CORDEPAZ, cuyo presidente, Jaime Tapia Alípaz, tuvo a su cargo la inauguración, en presencia de otras autoridades y vecindario.

Se trata de una superficie construida de 160 metros cuadrados y 330 remodelados; se cuentan comedores populares que funcionaban, anteriormente. Ahora, se les ha dotado de lavaplatos, servicio eléctrico y sanitario.

La hostería-paradero ha sido dotada de mobiliario adecuado y de fabricación nacional. Será administrada por un concesionario, a quien se le ha puesto como primera condición una eficiente atención a los turistas.

Se procedió también a la inauguración de jardines y parques en San Pablo de Tiquina, acordonamientos y señales de parqueo, todo lo que fue resaltado por el presidente de CORDEPAZ, en vista de que ese lugar es de mucha importancia para el turismo regional y nacional.

El Dr. Tapia Alípaz destacó, por otra parte, la cooperación que en esto habían prestado los comunarios y la unidad naval acantonada allí.

San Pablo de Tiquina se encuentra en la margen este del estrecho del mismo nombre, en el lago Titicaca, cuyo paso es obligado entre La Paz y Copacabana. Al frente, se encuentra San Pedro de Tiquina.

En normales del país se dictará una cátedra sobre drogadicción

Como resultado de la I Conferencia Distrital sobre la problemática de la droga, que se llevó a cabo en La Paz entre el 11 y 18 del presente mes, se decidió que, a partir del próximo año, en las Normales del país se dicte una cátedra sobre drogadicción.

Los asistentes a esas deliberaciones (todos ellos maestros) llegaron a las siguientes conclusiones:

Se deberá capacitar al personal docente en la problemática de la droga, con el objeto de encarar ese problema que hace víctima a los jóvenes de ambos sexos; asimismo, se determinó que el problema de la drogadicción sea enfocado a través del siguiente plan:

-Entrenamiento especializado de los técnicos del Departamento Nacional de Orientación, por medio de cursillos, mesas redondas, conferencias, simposios, etc.

- Preparación general a los docentes de aula para que coadyuven en la labor preventiva sobre las drogas.

- Incorporación, en las escuelas normales de la república, de una cátedra de contenidos programáticos de farmacodependencia (drogadicción), con objeto de que los futuros maestros tengan el suficiente conocimiento sobre ese problema.

Deberá haber también una acción educativa comunitaria, destinada a propender una acción a través de escuelas y colegios con la activa participación de padres de familia, maestros, alumnos, vecinos, etc. Será necesario que en cada "agencia educativa" se establezca la acción comunitaria en forma real y no teórica.

Asimismo, se decidió que exista cooperación entre el Ministerio de Educación y la Dirección Nacional de Substancias Peligrosas, para llevar adelante una acción educativa con carácter eminentemente preventivo sobre la farmacodependencia, para que haya grupos de maestros que trabajen con el Departamento Educativo de la Dirección de Substancias Peligrosas. Se recomendó que esa labor se desarrolle en todo el territorio nacional.

CLAUSURA

La clausura estuvo a cargo del Subsecretario de Educación Urbana, Prof. Julio Loayza,y del Director Nacional de Narcóticos, Cnl. Ovidio Aparicio Coca. Asistieron 120 maestros y directores de establecimientos educativos fiscales y particulares.

Esa conferencia fue auspiciada por los Ministerios de Educación y del Interior. El profesor Loayza, a tiempo de clausurar esa conferencia, expresó la complacencia del Ministro Niño de Guzmán, por las conclusiones aprobadas durante el desarrollo de la misma.

Dijo que la Subsecretaría a su cargo tiene como principal objeto encarar con responsabilidad la educación referida al peligro de las drogas. Luego anunció que próximamente se realizará una conferencia a nivel nacional en la que se analizará y apoyará las conclusiones de la conferencia.

CLAUSURA.- Ayer fue clausurada la conferencia distrital sobre la problemática de las drogas auspiciada por la Dirección de Control de Sustancias Peligrosas y el Ministerio de Educación. Asistieron directores y maestros de los establecimientos educativos de La Paz.

Brasil ofrece varias becas

El Encargado de Negocios a.i. del Brasil, José Marcus Vinicius de Sousa, informó ayer a la prensa que su gobierno ofrece becas de estudio a profesionales, con grado universitario, que deseen seguir cursos de perfeccionamiento en el Brasil durante el año académico de 1978.

De Sousa agregó que las becas ofrecidas por su gobierno son de tres modalidades: de pesquisa, de corta duración; de práctica, con duración de un año académico; y de post-grado, correspondientes a la prórroga de las becas de práctica.

El diplomático expresó que las becas son concedidas, con carácter inicial, en las modalidades de pesquisa o de práctica, las mismas que, más tarde, pueden ser prorrogadas para fines de maestrado o doctorado (becas de post-grado).

Añadió que los postulantes bolivianos deben indicar en los formularios de inscripción el tipo de estudio que pretenden seguir en el Brasil para que se haga una clasificación ordenada y se facilite el trabajo de los auspiciadores.

Agregó que envió a las oficinas de la Dirección de Cooperación Internacional, del Ministerio de Planeamiento y Coordinación, los formularios de inscripción y las instrucciones para que sean distribuídos a los candidatos.

Recomendó a los profesionales que estén interesados en obtener las becas, que presenten sus solicitudes debidamente documentadas a la Embajada de Brasil, a partir de la fecha y hasta el 6 de agosto próximo, impostergablemente.

Posesionan hoy a Comisión de tesis para periodistas

El Ministro de Educación, Cnl. Jaime Niño de Guzmán, posesionará hoy a los miembros de la Comisión receptora de las tesis profesionales para los periodistas, que, de acuerdo al decreto de profesionalización, se acogieron a ese beneficio por sus años de servicio activo.

La comisión será posesionada en cumplimiento del D.S. Nº 11247, de 20 de diciembre de 1973, mediante el cual se organizó el citado tribunal de recepción de tesis, previa consulta con las autoridades, en cuanto a la idoneidad y capacidad de los profesionales que conforman ese tribunal.

Ese tribunal está presidido por el Dr. Gonzalo Romero Pringle, en representación del Ministro de Educación y Cultura, y lo integran el periodista Manuel Benítez, en representación de la Secretaría de Prensa e Informaciones de la Presidencia de la República; el Ing. Angel García Ontiveros, representante del Consejo Nacional de Educación Superior CNES; Lic. Dulfredo Retamoso, en representación de la Universidad Boliviana y los representantes de las entidades gestoras de la profesionalización del periodista, Federación de Trabajadores de la Prensa de Bolivia y de la Asociación de Periodistas de La Paz, cada una de ellas con un representante con solo derecho a voz.

Industriales bolivianos buscan formar empresas mixtas en Chile

SANTIAGO, CHILE, 18 (LATIN) - Una delegación de siete industriales metalúrgicos de Cochabamba, BOLIVIA, inició hoy aquí contactos en los que se analiza la posibilidad de formar empresas mixtas que fabriquen productos asignados a Chile por la "Decisión 57" del mercado subregional andino.

El grupo lo integran Raúl Artero, presidente; Manuel Paz, Vladimir Jadrijevic, Jaime Jiménez, Luis García y Guido Céspedes.

CONVOCATORIA A PROPUESTAS
MINISTERIO DE TRANSPORTES,
COMUNICACIONES
Y AERONAUTICA CIVIL
DIRECCION GENERAL DE CORREOS

Por orden del señor Ministro del Ramo, se convoca a propuestas, a las firmas importadoras, para la adquisición de los siguientes vehículos con destino al Servicio Nacional de Correos:

1.- (Un) Camión: Capacidad de 10 toneladas 6 ú 8 cilindros
Radiador de gran capacidad
Motor a Diesel
Corona de Montaña de 2 velocidades
Culata de alta compresión
Amortiguadores reforzados
Equipado para trabajar a 4.000 metros de altura

2.-(Dos) Furgonetas:
Motor a Gasolina 6 cilindros en línea
Corona de Montaña
Capacidad 2 toneladas
Amortiguadores reforzados
Caja Cambios 4 velocidades
Doble Tracción.

Las propuestas deberán presentarse en sobre cerrado, sellado, timbres y demás requisitos establecidos por Ley, hasta horas 18.00 del día Viernes 29 de Julio de 1977 en la Secretaría de la Dirección General de Correos, Avda. Camacho Edificio "La Urbana" 5to. piso.

La Paz, Julio de 1977
RELACIONES PUBLICAS

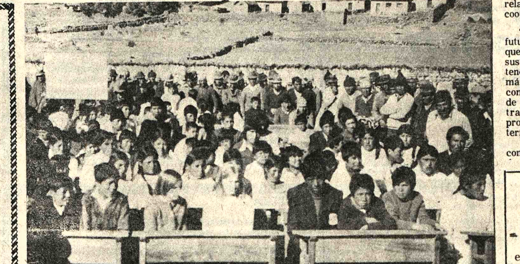

ENTREGA.- Escolares del Estado de Utah, Estados Unidos, realizaron una campaña para recolectar envases diversos de aluminio, botellas vacías y papel utilizado para la impresión de periódicos y con la venta reunieron fondos que fueron remitidos a La Paz e invertidos en la construcción de un lote de bancos bipersonales para 60 niños campesinos de la comunidad de Yapuraya Baja, Departamento de La Paz.

En la mencionada comunidad, ubicada en las cercanías del Lago Titicaca, se realizó un acto que contó con la asistencia del Presidente de National Association of the Partners of the Alliance (NAPA), de Estados Unidos, Frederick Heldring, sus hijas, Luisa y Gloria, Alan Rubin y su esposa Elizabeth, Secretario Ejecutivo de Partners of de Americas, de Washington D.C.; Gary Neeleman, Vicepresidente de la NAPA y Esperanza Aid, Mario Benavides y Félix Mangudo, personeros de la Alianza Bolivia-Utah.

Por otro lado, se informó que la comunidad de Yapuraya Baja está incluida en un proyecto de "Educación de la Comunidad", suscrito hace dos años entre el Ministerio de Educación, la Brigham Young University, de Provo, Utah, EE.UU. y Bolivian-Utah. Este proyecto desarrolla en especial la organización de Clubes de Amas de Casa y técnicas para mejorar los cultivos.

En la fotografía, las hijas del Presidente de NAPA, con escolares de Yapuraya Baja, en el acto de entrega de los bancos escolares.

Estaño se vendió ayer en $US. 4,65

En la Bolsa de Londres, el estaño se vendió ayer 4,65 dólares por libra fina, seis centavos de dólar menos que el precio vigente el viernes último.

Los demás metales se vendieron en los siguientes precios:

Plomo, 0,25 dólares la libra fina.

Zinc, 0,31 dólares la libra fina.

Cobre, 0,55 dólares la libra fina.

Cadmio, 2,28 dólares la libra fina.

Bismuto, 5,00 dólares la libra fina.

Wolfram, 172,00 dólares la UMF.

Antimonio, 23,00 dólares la UMF.

Plata, 4,52 dólares la onza troy.

Oro, 143,75 dólares la onza troy.

Banco Central

Monto de $b. 300 millones para créditos de refinanciamiento

Las líneas de créditos agrícolas, industriales, artesanales y otros, comprendidas en los Programas de Refinanciamiento Bancario, cuentan con un monto global disponible, para su utilización por los usuarios, de aproximadamente trescientos millones de pesos bolivianos.

El dato fue citado en la segunda reunión técnica destinada al análisis de los aspectos relacionados con los Programas de Refinanciamiento Bancario, llamados FRA-1, FRA-2, FRI, Artesanal, etc., cuyo objeto, de acuerdo a la explicación de los organizadores, fue "lograr un mejor procesamiento y dar mayor oportunidad al financiamiento".

El seminario fue clausurado a fines de la semana anterior. El Presidente del Banco Central destacó la importancia de la reunión: dijo que permitió a los asistentes (personal de las oficinas técnicas del Banco) obtener amplia información adicional y un intercambio de opiniones, así como la presentación de trabajos escritos por cada una de las Oficinas Regionales y que serán analizados por las reparticiones especializadas.

FONDOS

En las deliberaciones fueron examinados los programas de refinanciamiento bancario para el desarrollo agropecuario, industrial, artesanal y otros. Se dijo que, dentro de los nuevos programas de ayuda económico-financiera que tiene el Banco Central, existe el propósito de canalizar la cooperación de gobiernos e instituciones de crédito externo. Esos programas se denominarán: "Fondo de Garantía" y sus objetivos "serán los de neutralizar el riesgo de intermediarios financieros privados e incentivar la canalización de recursos al sector o sectores marginados del crédito bancario. Otro, denominado Empresas Rurales y Agroindustria, estará destinado a la canalización de recursos para la pequeña industria, agroindustria, artesanía y pequeñas empresas en el área rural".

El seminario contó, asimismo, con la cooperación de las instituciones que intervienen en los Programas de Refinanciamiento, como: Ministerio de Asuntos Campesinos y Agropecuarios, USAID, Banco Agrícola, cuyos técnicos participaron en la mesa redonda.

Mañana se reúnen ex alumnos del Colegio Bolívar de Oruro

El 24 de julio, el Colegio Nacional Simón Bolívar, de la ciudad de Oruro, celebrará sus 150 años de fundación y, con este motivo, los ex alumnos residentes en La Paz se reunirán en un cóctel, a hrs. 19, en el Club Oruro, ubicado en la calle Comercio, frente al Cine Roxy, para analizar los principales números del programa de festejos.

INVITADOS

Según se informó, el Ministro de Educación, Cnl. Jaime Niño de Guzmán, también ex alumno del Colegio Nacional Bolívar, presidirá la delegación oficial del Gobierno para asistir al acto central del homenaje.

Por otro lado, el Alcalde Municipal, Mario Mercado, también se comprometió a asistir a las celebraciones.

CARAVANA

Miembros de la Asociación Nacional de ex Alumnos del mencionado establecimiento educativo informaron que el 22 de julio partirá de esta ciudad una caravana de automóviles y góndolas trasladando a los ex alumnos que se harán presentes en los festejos.

Los dirigentes manifestaron que en todos los distritos del país se encuentran ex alumnos del Colegio Bolívar y, a través de invitaciones, se les ha hecho conocer los programas de los festejos y se les invita a que se hagan presentes en Oruro.

Por otro lado, informaron que oportunamente harán conocer un proyecto para crear un fondo de becas, que permitirá costear los estudios profesionales de los alumnos de familias numerosas. Al respecto, dijeron que consideran que están obligados a contribuir de alguna manera en las nuevas generaciones, como una muestra de agradecimiento al establecimiento en el que realizaron sus estudios secundarios.

ARTE Y CULTURA

Teatro Estudio en el Municipal

CON una obra del autor español Sebastián Bautista de la Torre, el Teatro Estudio ofrecerá una temporada, a partir del próximo jueves, en el Municipal.

Bajo la dirección de Eduardo Perales Sánchez, el citado elenco presentará la pieza "Sobre un caballito de abril o las trombas del rey Geniudo". Esta breve temporada, auspiciada por la División de Extensión Universitaria de San Andrés, durará hasta el domingo 24.

El ciclo de presentaciones —se informó— está destinado especialmente a los estudiantes, de modo que habrá funciones de matinée y tanda.

Según los responsables de la temporada, la pieza de Bautista de la Torre obtuvo un notable éxito en España, y "fue entregada, en calidad de exclusividad para su estreno latinoamericano, por su autor a Perales Sánchez, director de Teatro Estudio".

SOBRE UN CABALLO DE ABRIL O LAS TROMBAS DEL REY GENIUDO" es una obra de hermosa fantasía, con un brillante vestuario y un mensaje de magia y encanto, que será un deleite no sólo para niños y jóvenes, sino también para los mayores que gustan del espectáculo teatral", —ha dicho Guido Calabi, productor y jefe del Departamento de Teatro de la UMSA.

REPARTO.- Los siguientes actores participarán en la puesta en escena de "Sobre un caballo de abril o las trombas del rey Geniudo".

Rey Geniudo-Eduardo Perales Sánchez; Quetetrinco-Fernando del Castillo; Zumbabien-Mario McDonald; Padre-Johnny Aguilar; Madre-Elba Aylión; Colorín-Mirtha; Garrapiña-J. Aguilar; La Flor-Virginia Ocampo; Fumiguera 1-Carmen Bravo Requena; Fumiguera 2-Lilian Ramos; Fumiguera 3-Elba Ayllón; Jefe de Aviadores-Carlos Morales; Jefe de Inventos-José Luis Rojas; Brujita 1-Zulema; Brujita 2-Lucy Mamani.

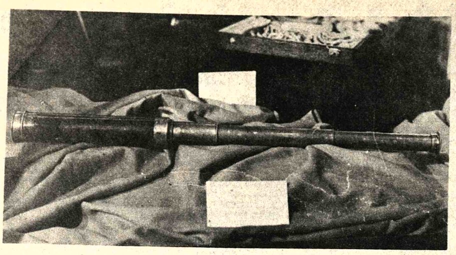

EN LA CASA Municipal de Cultura "Franz Tamayo" tiene lugar una exposición "Histórica-costumbrista, colonial y republicana"; la muestra, organizada por la Alcaldía de La Paz, incluye documentos y objetos relacionados con la historia nacional. En el gráfico, el Catalejo del General José Ballivián, propiedad de María Esther Ballivián.

Concurso beniano

Ha sido declarado desierto el concurso literario convocado por la Casa de Cultura del Beni, según el fallo dado a conocer por el Jurado Calificador.

El Jurado estuvo integrado por Lola Sierra de Méndez, María Elba Gutiérrez Basadre, Clara Parada de Pinto, Pablo Dermizaki Peredo y Joaquín Hurtado Chávez.

Ciclo teatral en Cochabamba

COCHABAMBA, 18 (PRESENCIA).- El grupo teatral de la Universidad de San Simón, presentará la obra de Antonio Díaz Villamil: "El traje del señor diputado", los días 21, 22, 23 y 24 del presente mes, en el Palacio de la Cultura, según informaron responsables de la Extensión Cultural de esa Casa Superior de Estudios.

Esa agrupación artística está bajo la dirección de Antonio Sánchez Carransa y depende del Departamento de la División de Extensión Cultural Universitaria; se dijo que los componentes del elenco son universitarios que trabajan a nivel de instructores de teatro.

Después de esa representación en la capital, esa obra se llevará a zonas sub-urbanas, así como a las provincias del departamento de Cochabamba.

En breve entrevista el director de ese conjunto teatral, expresó que el tema de la obra encara un aspecto social que siempre se ha planteado a través de la convulsionada historia de Bolivia, como es la extremada politización en los diferentes planos de la sociedad boliviana, especialmente en el campo.

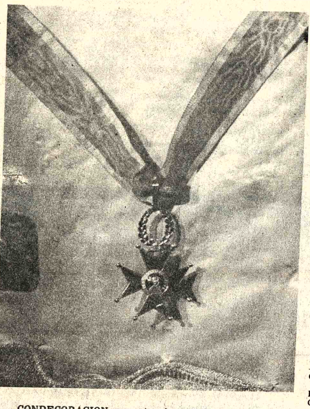

CONDECORACION que otorgó el Papa al presidente Gregorio Pacheco; ésta es una de las joyas que figuran entre objetos artísticos y documentos que se exhiben en la Casa Municipal de Cultura como parte del programa cultural en homenaje a La Paz.

El film "Chuquiago"

"Chuquiago" es una película repartida en cuatro historias; cada historia pinta y describe una clase social y a la vez un modo de vida y hasta un modo de pensar. Además, un nivel geográfico en la hoya paceña y un determinado barrio.

Las 4 historias son:

1) La de un niño aymara que viene por primera vez a la ciudad y luego se incorpora a su vida.

2) La de un hijo de obrero que no quiere ser más de una clase discriminada socialmente y hace esfuerzos por ascender.

3) La de un empleado público que en su vida gris no tiene otra alegría que la del viernes de soltero y la vive.

4) La de una universitaria a la que sus estudios la ponen frente a algunas realidades del país y la sensibilizan.

El costo de la película es de $us. 85.000

La realización de CHUQUIAGO representa las siguientes cifras en terminos de trabajo:

Guión y preparación : 1 año
Filmación : 2 meses
Compaginación : 4 meses.

Ficha técnica;

Fotografía ANTONIO EGUINO, JULIO LENCINA
Argumento: OSCAR SORIA, ANTONIO EGUINO
Colaboración en argumento PATRICIA: WALTER MONTENEGRO.
Compaginación ANTONIO EGUINO
Asistente compaginación PAOLO AGAZZI
Música: ALBERTO VILLALPANDO
Ejecución música ORQUESTA SINFONICA JUVENIL, Dirección CARLOS ROSSO.
Guión y diálogos OSCAR SORIA
Dirección ANTONIO EGUINO

FILMACION ISICO
Cámara: JUAN MIRANDA
Producción: ISMAEL SAAVEDRA
Sonido: GASPAR VERA
Asistente sonido: JOSE EGUINO
Asesores de aymara VICTOR CARDENAS, PEDRO CARDENAS

Filmación JOHNNY, CARLUNCHO Y PATRICIA

Jefe de Producción CARLOS SFORZINI
Secretario de Producción ISMAEL SAAVEDRA
Cámara: JULIO LENCINA
Sonido ABELARDO KUSHNIR
Asistente de Dirección PAOLO AGAZZI
Continuidad LUIS ESPINAL
Foto Fija DANIELLE CAILLET
Escenografía PATRICIA: ROBERTO COZZI
Vestuario BEATRIZ MENDIETA
Vestidos BOUTIQUE "VIA VENETO"
Maquillaje MARY HERBAS
Asistente General GUILLERMO AGUIRRE
Asistente de Cámara FREDDY DELGADO
Ayudantes de Producción JOSE BOZO, GUSTAVO VISCARRA.
Electricista GABRIEL BAEZ (COBEE)
Asistente HUGO POZO
Secretaria GLADYS FLORES

ACTORES PRINCIPALES
Los protagonistas de las 4 historias son los siguientes:
ISICO: Nestor Yujra.
JOHNNY: Edmundo Villarroel
CARLUNCHO: David Santalla
PATRICIA: Tatiana Aponte.
Otros actores principales son:.
En ISICO Mama Candicha - Alejandra de Quispe
Chola frutera - Jesusa Mangudo
Tío-- Pedro Cardenas.
En JOHNNY Padre --Fidel Huanca
Madre- Julia de Huanca
Wattiras-- Hugo Pozo
Zorro - Guillermo Aguirre.
Empleado Agencia -- Rodolfo Serrano
Comisario -- Gastón Tejada.
En CARLUNCHO Verlarde -- Tino Lozada.
Rodríguez --Raúl Ruiz.
López --Pablo Dávila
Jefe de Oficina --Tito Landa
Empleado -- Rafo Mory
Viejita --Eliana de la Vega.
Esposa - Wilma Delgado
Secretaria - Gloria Oropeza
En PATRICIA: Madre -Wilma Arce.
Padre --Mario Castro.
Toto - Roberto Cozzi
Rafael - Julio César Paredes
Dirigente -- Andrés Canedo.
Presentador - Juan José Ustares.

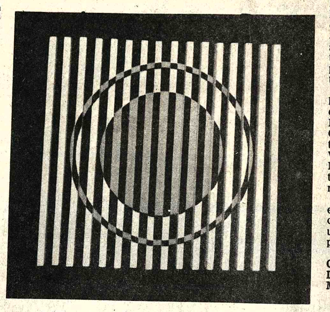

OBRA CINETICA DE CESAR JORDAN, artista boliviano que participa en la muestra de Arte Iberoamericano que se realiza en España con el patrocinio del Instituto de Cultura Hispánica de Madrid.

Bolivianos en muestra de arte iberoamericano

Cinco bolivianos participan en una exposición organizada por el Instituto de Cultura Hispánica de Madrid; ellos son: César Jordán, Oscar Pantoja, Gil Imaná, Alfredo da Silva y María Luisa Pacheco.

La muestra denominada "Arte Iberoamericano Contemporáneo", recorrerá las principales ciudades de España durante varios meses.

Alrededor de un centenar de artistas de Latinoamérica participan en esta exposición, considerada importante por la crítica española por descubrir las modernas tendencias del arte plástico de nuestro continente.

Por lo que concierne a Bolivia, cabe decir que los artistas que la representan en esta muestra en su mayoría residen en el extranjero. César Jordán actualmente trabaja en Londres; Alfredo Da Silva realiza su obra en Río de Janeiro, María Luisa Pacheco, pinta en Nueva York.

Por otra parte, Imaná y Pantoja permanentemente exponen sus pinturas en capitales latinoamericanas.

Los cinco bolivianos figuran en el muestra de arte iberoamericano junto a prestigiosos artistas del continente, entre ellos Cuevas, Guayasamín, Obregón, Rayo y Brizzy.

ACTIVIDAD CULTURAL EN LA PAZ

PRESENTACION DE LIBRO.- Hoy a horas 11.00, el Banco Central de Bolivia entregará el libro "La Confederación Perú-Boliviana, el Mariscal Santa Cruz y la Santa Sede"; la obra contiene documentos inéditos colegiados y comentados por el escritor Manuel Frontaura Argandoña.

BIBLIOTECA MUNICIPAL.- Mañana, horas 19.00, conferencia de Cristina Andrade sobre el tema "Meditación, evasión y realidad". Auspicios de Nueva Acrópolis. El ciclo finalizará el miércoles 27 con la disertación de Juan de Dios Yapita sobre las Lenguas y culturas nativas.

GOETHE INSTITUT.- Mañana, horas 19.00 proyección de la película "Mujeres Hoy". Av. 6 de Agosto Nº. 2118.

ALIANZA FRANCESA.- Hoy, horas 20.00, inauguración de la exposición de Retratos de Jorge Ugarte, Av. 20 de Octubre Nº. 2041.

GALERIA EMUSA.-Hoy, horas 19.00, inauguración de la exposición 'La forma en el tiempo y en el espacio" de Rodolfo Luzio y Luis Gonzales. Av. 16 de Julio Nº. 1607. La muestra estará abierta al público dos semanas.

GALERIA ANDINA.- Exposición de pintura de René Reyes Pardo. Calle Mercado Nº. 1377.

MUSEOS.- Casa de Murillo, calle Jaen Nº. 666, Tel. 26040; Museo Nacional de Arte, calle Comercio, esq. Socabaya; museo Tiwanaku, calle Tiwanaku Nº. 93, Tel. 29624; Museo Nacional de Etnografía y Folclore, calle Ingavi Nº. 916; Museo de la Policía, calle Junín.

PEÑAS FOLCLORICAS.- Nueva Naira, calle Sagárnaga Nº. 161, Tel. 25736; Kory Thika, calle Juan de la Riva Nº. 1435, tel. 52151; los Escudos, Av. Mariscal Santa Cruz; El Internacional, Calle Ayacucho Nº. 206. Tel. 42942.

Murió escritor soviético

MOSCU, 18 (LATIN-REUTER).- Konstantin Fedin, una de las figuras más importantes de la literatura soviética, falleció en esta capital tras larga dolencia, a los 85 años, según anunció hoy la agencia oficial de Noticias TASS.

Autor de novelas épicas y cuentos según la tradición literaria rusa, Fedin logró fama por su trilogía compuesta por "Las primeras alegrías", "Un verano extraordinario" y "La fogata", que escribió entre 1945 y 1961.

En una nota necrológica, que lleva la firma de Leonid Brezhnev y otros jefes del Kremlin, se define a Fedin, presidente de la Unión de Escritores de la Unión Soviética, como "uno de los fundadores y creadores de la literatura soviética".

"La cultura soviética soporta una grave pérdida", se dice en la nota.

Konstantin Fedin nació en la región del Volga en 1892, y se educó en una escuela comercial de Moscú.

Estuvo internado en Alemania durante la Primera Guerra Mundial, y volvió a su país en 1918, un año después de la Revolución Bolchevique, para servir en el Ejército Rojo.

En 1924 publicó su primera novela de gran aliento, "Ciudades y años". Como primera obra de su tipo en que se describen desde el punto de vista bolchevique hechos de la revolución y de los primeros años del régimen comunista, el libro tuvo gran impacto y provocó un acalorado debate.

Góngora a 350 años de su muerte

(De "España Cultural")

HACE trescientos cincuenta años -el 23 de mayo- fallecía en Córdoba don Luis de Góngora y Argote (1561-1627), después de haber dado su batalla contra la vida, perdiéndola, y por la belleza, ganándola. En su tiempo, la poesía era toda ella eco del lirismo ardido de pasión del lejano Petrarca. Atrapar en las mallas del verso a Laura era la dulce locura con la que se anunció el Renacimiento y en la que había de morir sin renunciar. Góngora, cortesano de un imperio difícil, encerró a la pasión, su pasión, entre las rejas fantásticas y bien forjadas de su mente ya barroca, aquellas metáforas en las que se realizaba el trasvase místico de la vida a modelos inmutables de belleza. Su exaltación lírica, presa de un orden nuevo, produjo un rico laberinto de transposiciones significantes, a ratos incomprensibles, pero siempre perfectas, inanimadas, frías.

Siglos más tarde, ayer mismo, el pecado de "gongorismo" se endilgaba a todo poeta pródigo en metáforas e imágenes lingüísticas.

A trescientos cincuenta años de la muerte de aquel portentoso innovador que fue don Luis de Góngora, la poesía, en cuanto expresión, es, precisamente, el compromiso entre la pureza del concepto y su manipulación estilística para que la verdad y su misterio se salven.

El gongorismo ha sido estudiado acuciosamente por Dámaso Alonso en sus obras **La lengua poética de Góngora, Estudios y ensayos gongorinos** y **Góngora y Polifemo.**

NARRADORES LATINOAMERICANOS

RADIOTELEVISION Española estudia la oferta realizada por la actriz argentina Susana Mara de un total de ciento setenta derechos de autor de obras de los mejores escritores hispanoamericanos, para llevar a cabo un amplio ciclo sobre narrativa de aquellos países. El interés se centra en la selección de tan amplia obra para poder realizar la adaptación a la televisión.

Entre las novelas que han sido ofrecidas se encuentran obras de Borges, Mújica Láinez, Silvina Ocampo, Sábato, Carpentier, Onetti, Cortázar, Vargas Llosa, García Márquez, y otros destacados autores de la narrativa.

Parte de estas obras entrarán en un primer ciclo, quedando otras para una eventual selección posterior.

CINCUENTA AÑOS DESPUES DE LA MUERTE DE GRIS

El 11 de mayo de 1927 fallecía en París el gran pintor español José Victoriano González, conocido en el mundo por el nombre artístico de Juan Gris. Hoy nadie duda de que si Braque y Picasso fueron los instigadores del cubismo, Juan Gris fue su protagonista más fiel e intransigente. Coincidiendo con el cincuentenario de su muerte, se celebra actualmente en Madrid una exposición en la galería Theo, en la que se han reunido veinte obras, óleos en su mayoría, dos dibujos y algunos **collages**, realizadas entre los años 1913 y 1927. Gobernado por una voluntad inflexible, una técnica incomparable, adquirida a fuerza de tenacidad, sirvió en toda su obra pictórica a una viva sensibilidad, que quiso ofrecerse disimulada bajo el velo de la impasibilidad. Juan Gris quiso huir tanto de los desfallecimientos como de los excesos en un constante anhelo de perfección y búsqueda de lo absoluto.

Nacido en Madrid el año 1887, estudió en la Escuela de Artes y Oficios; amplió enseñanzas junto a Moreno Carbonero. A los ciedinueve años abandonó la capital y se trasladó a París. Allí conoció a Picasso y se instaló junto a él en el Bateau Lavoir, donde permaneció durante quince años. En el transcurso de los mismos trató a Apollinaire, Max Jacob, Pierre Reverdy y entabla gran amistad con Maurice Raynal. Juan Gris llevó las intenciones de los cubistas hasta sus últimas consecuencias. Picasso llegó a decir a propósito de su pintura: "Los discípulos ven más claro que los maestros". En efecto, en este caso, el discípulo sobrepasó a quienes habían iniciado el movimiento cubista. No sólo dio al cubismo plena legitimidad, sino que dotó a su pintura de acento propio basado en el perfecto acabado de sus arquitecturas planas y coloreadas, y en la expresión simplificada de los aspectos múltiples del objeto.

El año 1928 se celebró en París la primera exposición póstuma de Juan Gris. A partir de entonces, treinta y tres muestras de la obra de José Victoriano González conmovieron a las más importantes capitales del mundo. Su docta manera pictórica le llevó a traducir los frutos de su imaginación en el lenguaje euclidiano de las formas.

CONFERENCIA DE SILES SALINAS SOBRE UNAMUNO

CON dos conferencias ha sido conmemorado el XL aniversario de la muerte de Miguel de Unamuno en el Instituto Español de Lengua y Literatura de Roma. El embajador de Bolivia ante la Santa Sede, don Jorge Siles, disertó sobre la actitud de Unamuno ante la muerte. Para monseñor Charles Moellet, que pronunció la segunda conferencia, autor de la obra **Literatura y cristianismo en el siglo XX**, Unamuno es uno de los grandes filósofos del existencialismo. Examinó sus problemas de fe y exhortó a que se publicaran las notas marginales que aparecen en sus ejemplares de las obras de Spengler, Heidegger y Kierkegaard.

MURIO EL MAS GRANDE HISPANISTA

EN el mes de junio murió en París quién fuera el más apasionado y talentoso hispanista del mundo. España, por su cultura, cruzada por cegadores destellos y por muy oscuros misterios, mu[...] enraizada en las gra[...] culturas antiguas, [...] tradictoria, ha sue[...] siempre la curiosida[...] hombres de ciencia, [...] han tratado de [...] trañar tanta incert[...] bre. Marcel Bataillo[...] uno de ellos, quizá e[...] eminente.

LUIS DE GONGORA

Su obra maestra, [...] **mo y España,** cuya e[...] data de 1937, está [...] siderada como un [...] clásico para el conoci[...] to de la cultura rena[...] ta de España. Aut[...] más de quinientos [...] sobre España des[...] **Estudios sobre Bart[...] de las Casas, La [...] picaresca y La Cel[...] según Fernando** de [...] entre otros mucho[...] dicados a similares [...] con rigor científic[...] sobre todo, con paci[...] permanente am[...] nuestra tierra y cultu[...]

En el curso de su [...] visita a España, [...] viembre del año pas[...] relación con el traba[...] estaba haciendo en[...] dijo: "Que la lite[...] española oscile en[...] ortodoxia y la heter[...] es debido a la natu[...] tolerancia de los [...] bres". Marcel Ba[...] era un hombre sin[...] mente tolerante por [...]

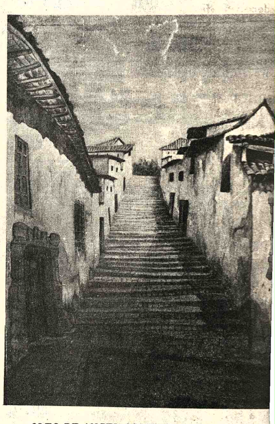

OLEO DE ANGEL OBLITAS, joven pintor boliv[...] presenta un conjunto de su última producción plástic[...] Salón Municipal de la calle Colón.

VOCES Y ACEPCIONES ESPAÑOL[...]

Relejar. tr. Relajar, aflojar o atenuar algunas cosas [...] o morales. // 2. Dejar un residuo de algunas sustancias [...] sarro en la boca o en los labios. // 3. For. Relajar una pe[...] Arq. Formar talud un muro. // 5 Art. Dejar un resalte [...] interior del cañón.

Rematador. (De rematar) adj. Que remata. // 2 m. [...]tador.

Rematar....// 5 bis. En el fútbol y otros deportes, [...]mino a una serie de jugadas lanzando el balón hacia la [...] contraria.

Repesca f. Acción y efecto de repescar.

Repescar. tr. fig. Admitir nuevamente al que ha si[...]minado en un examen, en una competición, etc.

Repudiable. adj. Dícese de lo que puede ser repu[...] U.t.c.s. // 2 recusable, que no se acepta.

Reto...// 5. Reprimenda, regaño, rapapolvo.

Rod dor, ra...// 2 bis. llaneador, corredor en terreno ll[...]

Ronda...11. Cicl. vuelta, carrera ciclista en etapas.

Sal....// de plomo o de Saturno. V. Azúcar de plomo.

Sobrecargo....// 1 bis. Tripulante de avión que tiene [...] cargo supervisar diversas funciones auxiliares.

Sujetador..m. Sostén, prenda interior femenina. // 2. [...] del biquini que sujeta el pecho.

PRESENCIA Juvenil

Presenta:

Xº CAMPAMENTO NACIONAL GUIAS SCOUTS
- Portada

OPINA LA JUVENTUD
- Por favor, ¡escúchame!
- Cómo concibo hoy el amor
- Sobre drogas
- "Fugada"
- Nuestros indios

EL PROXIMO JUEVES

LA FUNDACION "ANA FRANK"
- Centro internacional de la juventud

APRENDAMOS A ESCRIBIR (XVII)
- Por los profesores universitarios Mario Frías y José Mendoza

GUIDISMO
- Impresiones sobre su Xº. Campamento

FORMACION DEL HOMBRE AL SERVICIO DE LA SOCIEDAD
- Profesión y sociedad
- Misión en el mundo
- Aceptación de la personalidad
- Realización de uno mismo a través de la profesión
- Profesión: respuesta a necesidades del mundo

LA INSEGURIDAD DEL ADOLESCENTE
- La incomprensión filial
- Ansias de acciones
- El freno paterno

VENTANA A LA ACTUALIDAD

BOLIVIA JUVENILMENTE DEPORTIVA
- Judo
- Normas de competencia con comentarios
- Gráfico de la zona de competición

"NUNCA TOME ALCOHOL"
- La otra cara de las drogas por Narco

LA 39a. FRASE MISTERIO

PEPITO "EL ENTUSIASTA"

IIIer. CONCURSO SUDAMERICANO DE PINTURA ESCOLAR

CURSOS POR CORRESPONDENCIA CEAC
- Para técnicos

MUSICA JOVEN
- Por Iván Tavera (Cito)

CRUCIGRAMA JUVENIL

21 de JULIO

OJO AL DETALLE
- Por Julio Arce

BIBLIOGRAMA

ENTRETENIMIENTOS

¡Siempre ágil...siempre juvenil..!

UNIVERSIDAD BOLIVIANA
CONSEJO NACIONAL DE EDUCACION SUPERIOR
AVISO DEIC No. 09/77
CALENDARIO ACADEMICO II/77
(SEGUNDO SEMESTRE DE 1977)

Agosto	15 Lun. 08:00	Iniciación de inscripciones a las Universidades y registros a materias.
Agosto	20 Sab. 12:00	Ultimo día de envío de kardex estudiantil y documentación académica de estudiantes - Traspasos de universidad de origen a universidades de destino (II/77) - Segundo Semestre/77).
Agosto	22 Lun. 08:00	Iniciación de labores académicas del segundo semestre académico 1977 (II/77)
Agosto	29 Lun. 08:00	Ultimo día de inscripciones a materias
Sepbre.	10 Sab. 12:00	Ultimo día para cambio, retiro y/o adición de materias.
Sepbre.	26 Lun. 08:00	Primera evaluación parcial
Octubre	26 Mie. 08:00	Segunda evaluación parcial
Novbre.	28 Lun. 08:00	Tercera evaluación parcial
Dicbre.	05 Lun 08:00	Iniciación de solicitud de traspasos entre universidades del sistema y de universidades extranjeras a la Universidad Boliviana (I/78)
Enero/78	14 Sab. 12:00	Ultimo día de clases del segundo semestre académico
Enero	16 Lun. 08:00	Iniciación de exámenes finales del segundo semestre académico 1977
Enero	21 Sab. 12:00	Ultimo día de presentación de solicitudes de traspasos entre universidades del sistema (I/78)
Enero	23 Lun. 08:00	Iniciación del procesamiento de calificaciones y kardex estudiantil a cargo de las Direcciones de Estudios y Departamentos de Inscripciones y Registros
Enero	28 Sab. 12:00	Ultimo día de exámenes finales del segundo semestre académico (II/77)
Enero	28 Sab. 12:00	Ultimo día de solicitudes de autorización de traspasos de estudiantes de universidades extranjeras a la Universidad Boliviana (I/78)
Enero	30 Lun. 12:00	Ultimo día de envío de listas de solicitudes de traspasos de las universidades del sistema, y de universidades extranjeras a la Boliviana al Consejo Nacional de Educación Superior
Enero	30 Lun. 12:00	Iniciación del descanso pedagógico en la Universidad Boliviana
Febrero	06 Lun. 08:00	Ultimo día del procesamiento de calificaciones y kardex estudiantil a cargo de las Direcciones de Estudios y Departamentos de Inscripciones y Registros
Febrero	10 Vie. 08:00	Publicaciones de Calificaciones y resultados finales del segundo semestre académico, por Departamentos y Carreras.

TRASPASOS - SEGUNDO SEMESTRE 1977

Los traspasos están regidos por el siguiente calendario:

Julio	30 Sab. 12:00	Ultimo día de presentación de solicitudes de traspasos entre universidades del sistema (II/77)
Agosto	05 Vie. 18:00	Ultimo día envío listas de solicitudes de traspasos de las universidades del sistema al Consejo Nacional de Educación Superior (II/77)
Agosto	05 Vie. 18:00	Ultimo día de solicitudes de autorización de traspasos de estudiantes de universidades extranjeras a la Universidad Boliviana (II/77)

La Paz, julio de 1977

DIRECCION DE ENSEÑANZA E INVESTIGACIÓN CIENTIFICA
RELACIONES PUBLICAS

INGENIO AZUCARERO DE BERMEJO
CONVOCATORIA PROVISION DE BASCULAS

La Corporación Boliviana de Fomento, comunica que el plazo para la presentación de ofertas para la provisión de Básculas con destino al Ingenio Azucarero de Bermejo, ha sido ampliada hasta el día 15 de agosto de 1977 a horas 16.00

La Paz, julio de 1977

H. ALCALDIA MUNICIPAL DE LA PAZ

Se comunica a todas las personas qu[e] tengan derechos de propiedad sobre lotes d[e] terrenos o inmuebles, ubicados en la región d[e] Villa Pasankery (Alto Llojeta) de esta ciudad la obligación que tienen de presentar al Depar[...]tamento Legal de la H.Municipalidad la si[...]guiente documentación: Títulos de propiedad, plano de ubicación, Formulario Nº 27 ad[...]quirido del Tesoro Municipal y Certificado de Tradición Treintenaria expedido por la Oficina de Derechos Reales, al tal efecto se les otorga 30 días de plazo para su presentación computables a partir de la presente publicación.

La Paz, 18 julio de 1977

FALLECIMIENTOS

En la paz del Señor ha dejado de existir la que en vida fue, abnegada y ejemplar madre.

Dña. ROSA ARZE vda. de DIAZ ROMERO

Amalia Diaz Romero A., Magda D.R. de Heredia (ausente) y Jorge Díaz Romero A. hijos; Jorge Heredia (ausente) y Miriam Valle de Díaz Romero, hijos políticos; Gabriel, Adela (ausentes) y Bertha Arze, hermanos; Emilia T. v. de Diaz Romero, hermana política; Juan Luis, Mónica, Taniuska y Cecilia, nietos; los tíos, primos, sobrinos y demás familiares ruegan a sus amistades y en especial al Magisterio, Ministerio de Defensa Nacional, Banco Boliviano Americano, se dignen asistir a la misa de cuerpo presente a hrs. 10:30 y a la traslación de los restos mortales de la extinta al Cementerio General el día de hoy martes 19 a horas 11p.m.
El cortejo fúnebre partirá de la Av. Busch Nº 1108 (esq. Haití). Favor que comprometerá la gratitud de la familia doliente.

MISAS

La familia del que en vida fue

Don ESTEBAN MOLINA MOLINA

(Q.E.P.D.)

ruega a sus familiares, amistades y personas piadosas se dignen asistir a la misa que mandará oficiar recordando el primer año de su llorado fallecimiento el día de mañana miércoles 20 del presente mes a horas 9. a.m. en la Basilica de San Francisco.
El duelo se despide en la puerta del templo

AGRADECIMIENTO - INVITACION

Dra. Stela Vargas de Maure, Jaime Vargas G., Cnl. DAEM Oscar Vargas G., Lidia Vargas de Maure, Yolanda Vargas de Hoyos, hijos; hijos políticos, nietos, primos, sobrinos y demás familia de la que en vida fue, ejemplar esposa y madre.

Sra. CLAUDIA GANDARILLAS de VARGAS

(Q.D.D.G.)

Agradecen profundamente a los Directivos y personal de la Renta Interna, Docencia del Liceo Venezuela, y Escuela Industrial Pedro Domingo Murillo, Centro de Salud La Paz, Maternológico 18 de Mayo, Directorio de la Federación de Empleadas Católicas y a todos los amigos y personas piadosas que en los momentos de dolor, nos hicieron llegar sus condolencias, oraciones y ofrendas florales, e invitan a la misa que recordando los nueve días de su llorado fallecimiento, se oficiará en el templo de SAN AGUSTIN (lado de la Municipalidad) el día de hoy martes 19 de julio a horas 18 y 30.
Favor que agradecerá la familia doliente.
El duelo se despide en la puerta del templo.

La Paz, 18 de julio de 1977

La familia del que en vida fue

Gral. JORGE BLACUTT BLACUTT

(Q.E.P.D.)

agradece profundamente a todas las personas amigas, parientes, Autoridades Nacionales, instituciones sociales y políticas que les acompañaron durante los funerales e invita a la misa de Réquiem que se oficiará en su memoria el día miércoles 20 de julio de 1977, a horas 11:30 a.m., en la Catedral Metropolitana "Nuestra Señora de La Paz". Su asistencia a este acto piadoso comprometerá la gratitud de la familia doliente.

La Paz, 19 de julio de 1977

Marcial Rodríguez G., esposo; Ernesto y Wilfredo, hijos; María del Cármen de Martinet, hija política; Paola María y Carmen Rosa Martinet, nietas; Isaac, Luz, Pepe y Marina de Ruiz, hermanos; Sixto, Constanza y Ranulfo Rodríguez, hermanos políticos; los tíos, sobrinos, primos y demás familia de la que en vida fue:

Ma. ANGELICA FERNANDEZ de RODRIGUEZ

(Q.E.P.D.)

invitan a sus demás parientes, amigos, Magisterio y en especial a la Escuela "Lindaura de Campero" a la misa que en memoria de la extinta mandarán celebrar recordando los tres meses de su llorado fallecimiento en la Iglesia de San Juan de Dios el día de mañana, 20 de julio, a hrs. 11.
El duelo se despide en la puerta del Templo.

La Paz, 19 de julio de 1977

La familia de los que en vida fueron

CARLOS COSTA RIOS
LOLA ANTEZANA v. de COSTA

(Q.E.P.D.)

Invita a sus parientes, amigos, y personas piadosas se dignen asistir a la misa que recordando los dos años de su sensible fallecimiento mandará a oficiar el día de hoy martes 19 en la Capilla Privada del Colegio San Calixto a Hrs. 19.
Su asistencia comprometerá la gratitud de la familia doliente.

Elevad una oración al Santísimo por el alma santa del que fue:

Abanderado de la Lealtad

Dr. LUIS A. URIA DE LA OLIVA

Benémerito de la Guerra del Chaco

(Q.D.D.G.)

Sacrificado el 21 de Julio de 1946 en defensa de los ideales de la Independencia Económica y Social de Bolivia.
Sus familiares, ruegan a los Ex-combatientes y Beneméritos de la Guerra del Chaco, Ex-alumnos del "Instituto Americano" y Colegio "Nacional Ayacucho", Ex-socios del Club "Atlantes" y Club "Atlético Sopocachi", Colegio de Abogados, Escuela Fiscal "Luis Uría de la Oliva", Caja Nacional de Seguridad Social, Hospital "Luis Uría de la Oliva" de Villa Copacabana, parientes, amigos y demás personas piadosas, se dignen asistir a la misa que en sufragio de su alma, se mandará a oficiar en la Iglesia, de SAN PEDRO (Plaza San Pedro) el día miércoles 20 de julio del presente año, a horas 19 (7 de la tarde), en memoria de los 31 años de su dolorosa inmolación.
Favor que comprometerá la eterna gratitud de los deudos.

La Paz, 19 de julio de 1977

FALLECIMIENTO

En la paz del Señor ha dejado de existir la que en vida fue abnegada madre,

Dña. ROSA ARZE vda. de DIAZ ROMERO

(Q.E.P.D.)

Amalia Díaz Romero A., Magda D.R. de Heredia (ausentes) y Jorge Díaz Romero A., hijos; Jorge Heredia (ausente) y Mirian Valle de Díaz Romero, hijos políticos; Gabriel, Adela (ausentes) y Bertha Arze, hermanos; Emilia T. v. de Díaz Romero, hermana política; Juan Luis, Mónica y Taniuska y Cecilia, nietos; los tíos, primos, sobrinos y demás familiares ruegan a sus amistades y en especial al Magisterio, Ministerio de Defensa Nacional , Banco Boliviano Americano, se dignen asistir a la misa de cuerpo presente a horas 10 y 30 a.m. y a la traslación de los restos mortales de la extinta al Cementerio General el día de hoy martes 19 a horas 11 a.m.
El cortejo fúnebre partirá de la Av. Busch Nº 1108 (esquina Haití).
Favor que comprometerá la gratitud de la familia doliente.
SERVICIOS DE FUNERARIA ALIAGA.FIGUEROA Nº 773 Tles. 25676-64800

MISA

INVITACION

El personal que trabaja en las Oficinas de la Conferencia Episcopal de Bolivia y del Arzobispo de La Paz, uniéndose al pesar de su querido amigo y hermano P. Jaime Virreira G. por el fallecimiento de su Sr. Padre.

Dr. ALBERTO VIRREIRA P.

(Q.D.D.G.)

invita a su distinguida esposa, hija y demás familiares y amigos a la Santa Misa que se celebrará en la Capilla del Arzobispo (Calle Ballivian - 4º. piso) el día miércoles 20 del presente a Hrs. 11 a.m.

Invitación y Agradecimiento

La familia del que en vida fue:

JORGE FELIX BALLIVIAN VALDES

agradece a sus parientes y amigos por sus ofrendas florales, coronas de caridad, a las instituciones que han publicado su sentido homenaje, a todos los que nos han acompañado en el dolor y los invitan a asistir a la misa recordando los 8 días de su fallecimiento que se celebrará en la Capilla del Montículo a horas 12.00 a.m. del día miércoles 20 de julio de 1977.
Favor que agradecerá la familia doliente.

El esposo, hijos, hijos políticos, hermanos, nietos, de la que en vida fue:

Sra. SARA SORIA de LOPEZ

(Q.E.P.D.)

Invitan a sus parientes, amigos y personas piadosas asistir a la Santa Misa que mandarán a oficiar recordando los seis meses de su sensible fallecimiento, el día miercoles 20 del presente, a horas 11 a.m. en la iglesia de María Auxiliadora (Prado).
Favor que agradecerá la familia doliente
El duelo se despide en la puerta del templo.

La Paz, julio de 1977.

FALLECIMIENTOS

En la paz del Señor y confortada con los auxilios de la santa religión, ha dejado de existir la que en vida fue

Sra. FLORA VERASTEGUI de MURILLO

(Q.E.P.D.)

Luis Murillo y Vargas (ausente) esposo; Luis Armando, Olga Lola y Raúl Felix Murillo Verástegui, hijos; Hortensia Y'Brunz de Murillo, Carlos Alcázar Recacochéa y Maruja Bustamante de Murillo, hijos políticos; Luis Fernando, Lupita Mabel y Armando Rubén Murillo Y'Brunz; Roger y Marianela Vaca Murillo; Carlos y Carlita Alcázar Murillo; Omar Murillo Bustamante; Raúl y Sandra Murillo Ortuño, nietos, los hermanos, hermanos políticos, sobrinos y demás deudos, invitan a sus relaciones, amigos, personal del Centro General de Mantenimiento de Ejército, miembros del Comando General del Ejército, Caja Nacional de Seguridad Social, Trabajadores en Radio y T.V., Dirección de Investigación Nacional, D.O.P. y personas piadosas se dignen concurrir a la misa de cuerpo presente a oficiarse a Hrs. 15.30 y a la traslación de los restos de la extinta al Cementerio General, el día de hoy a hrs. 16.00 (4.00 p.m.) partiendo el cortejo fúnebre del Pasaje "Mariano Ramallo" Nº 60 (Av. Avaroa)
Su concurrencia comprometerá la gratitud de la familia doliente.

La Paz, 19 de julio de 1977

LA CONFEDERACION NACIONAL DE EMPRESARIOS PRIVADOS HACE LLEGAR SU MAS SENTIDA CONDOLENCIA A LA FAMILIA DEL QUE EN VIDA FUE DISTINGUIDO AMIGO Y EJEMPLAR COLABORADOR

Dr. FAUSTO MEDRANO SANDOVAL

ADHIRIENDOSE AL PESAR DE TODOS LOS EJECUTIVOS DEL EMPRESARIADO CRUCEÑO.

La Paz, 18 de julio de 1977

Sociales

REUNIONES

El Embajador de la República Arabe de Egipto y la señora de El Moeti ofrecerán el próximo sábado una recepción con motivo de celebrar la Fiesta Nacional de su país.

El Alcalde de La Paz, señor Mario Mercado, ofreció ayer un vino de honor pasado el acto de entrega de la Co-edición Municipalidad y Universidad Boliviana Mayor de San Andrés "Los Mercedarios en Bolivia" por Fray Udoxio Palacio y Fr. José Brunet y las publicaciones de la Editorial Casa Municipal de la Cultura ""Franz Tamayo": El conato de José Pablo Conti en La Paz "por Carlos Urquizo Sosassa, Jornadas Peruanano Boliviana de Estudio Científico del Altiplano Boliviano y del Sur del Perú. Revista de Arte y Cultura "Khana" Nº 42 y Revista del Instituto de Investigaciones de la Cultura Aymara "Pumapunku" Nº 10.

La señora Celia Aranda de Meruvia ofrecerá un cocktail en honor del Presidente de la Unión Internacional del Notariado Latino, Escribano Raúl A. Moneta y señora, por su visita a nuestra ciudad.

La Galería de Arte de la Compañía Andina de Seguros y Reaseguros S. A." ofreció ayer un vino de honor, con motivo de la inauguración de la muestra de René Reyes Pardo.

ROTARY CLUB

Los socios de Rotary Club se reunieron ayer en un cocktail, para celebrar el 16 de Julio.

MATRIMONIO

El sábado, 6 de agosto, en la Iglesia de la Inmaculada Concepción, se celebrará la boda de la señorita Isabel Diaz, Villamil Pantoja con el señor Fernando Blanco Virreira.

NUEVO PROFESIONAL

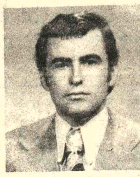

En la Universidad Grabriel René Moreno de la ciudad de Santa Cruz culminó su carrera de Ingeniería Agronómica el señor HUGO SERRATE REA, actualmente se encuentra trabajando en el CIA Centro de Investigación Tropical de la misma ciudad.

Nuevo Profesional

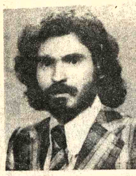

En la Universidad Gabriel René Moreno de la ciudad de Santa Cruz culminó su carrera de Ingeniería Agronómica el señor ROBERTO BALDOMAR JUSTINIANO, actualmente se encuentra trabajando en el CIA Centro de Investigación Tropical de la misma ciudad.

Se ausentó a Europa el Doctor RICARDO CASTAÑON S., acompañado de su esposa NELIDA DE CASTAÑON.

AGENDA FEMENINA

CRUZADA DEL BIEN SOCIAL

Las integrantes de la Cruzada del Bien Social celebrarán hoy, con una misa de acción de gracias, el 33 aniversario de la fundación de la entidad, dedicada a tabajos en favor de la comunidad.

COLEGIO SAN CALIXTO

La Asociación de Padres de Familia del Colegio San Calixto se reunió ayer, para programar la celebración del 95 aniversario del Colegio.

CONIF

Las componentes de la Confederación Nacional de Instituciones Femeninas se reunirán el jueves, a horas 10 y 30, para planificar las Jornadas de Celebración del 19 aniversario de CONIF.

MESA REDONDA PANAMERICANA

El Directorio de Mesa Redonda Panamericana se reunió bajo la presidencia de la señorita Alicia Pizarro.

CIRCULO DE MUJERES PERIODISTAS.

Las socias del Círculo de Mujeres Periodistas se reunió ayer en un almuerzo de camaradería.

AMIGOS DE LA CIUDAD

La Agrupación Femenina de Amigos de la Ciudad, presidida por la señora Elvira de Salmón, se reunirá hoy, a horas 10 y 30 en su sede de la Plaza Wenseslao Monroy.

Radio "Panamericana" cumplió V aniversario

Radio "Panamericana" cumplió, el domingo 17, cinco años de actividad en la radiofonía nacional, dentro de la cual ha llegado a ocupar lugar destacado.

En los pocos años, Radio "Panamericana" se ha destacado tanto por sus programas artísticos y educativos, como por el enfoque dado a sus informaciones, ganando el favor de millares de radio-oyentes en su sintonía diaria.

PRESENCIA, en esta oportunidad, se complace en hacer llegar a esa emisora sus felicitaciones y sus votos por una constante superación.

Nueva Asociación en capital cruceña

Recientemente se organizó en la ciudad de Santa Cruz la Asociación Departamental de Escuelas Particulares de Ciencias de la Administración

En carta dirigida a PRESENCIA, Mario Méndez, Secretario del nuevo organismo, dice que la institución agrupa a todos los centros de enseñanza de ciencias de la administración, autorizados por el Ministerio de Educación para su funcionamiento en Santa Cruz

El Directorio de la Asociación esta formado por Eduardo Cortes L., presidente, Hugo Durán Canelas, como vicepresidente; Mario Méndez A., secretario y N. Vilaseca, tesorero.

MISS UNIVERSO 1977, Janelle Commistong, brinda con un vaso de jugo de naranja de su desayuno del domingo en la mañana durante su primera entrevista.

AGASAJO DIPLOMATICO.- El ex-Embajador de Bolivia en Venezuela, Dr. Alfredo Franco Guachalla ofreció una recepción social en honor del Embajador de Venezuela en Bolivia, Dr. Ramón Delgado y Sra. En la composición gráfica, arriba, el agasajado junto a su anfitrión y el periodista Mario Vargas; abajo, la señora Terceros de Franco junto a la señora de Delgado

CURSOS DE ENTRENAMIENTO DE LUFTHANSA

Con motivo de participar en un curso de entrenamiento, auspiciado por Lufthansa, Líneas Aereas Alemanas, para agentes de viajes IATA, se ausentaron del país los señores Humberto Rodriguez de Yacotur Ltda., Elisabeth Pettenkoffer de Branko Avanic en Cochabamba, Mitsuko Hatta de Santa Cruz Tur en Santa Cruz, Daby Williams de Copacabana Tours, Patricia Ascarrunz de Monsa Tours y Elizabeth Michel de Turismo Balsa de La Paz.
Estos cursos se llevan a cabo en el Centro de Entrenamiento de Lufthansa, que se encuentra en Seeheim, 45 Km alejado de la ciudad de Frankfurt. El objetivo de este curso es el de capacitar aun más personal boliviano en los diferentes y amplios campos de la aviación comercial, para ofrecer un servicio especializado a los clientes de las diferentes agencias de viajes, en todo lo que se refiere a boletaje, reservas de hoteles, alquiler de automóviles, tours, etc.

HISTORIETAS

DRAMAS CLASIFICADOS

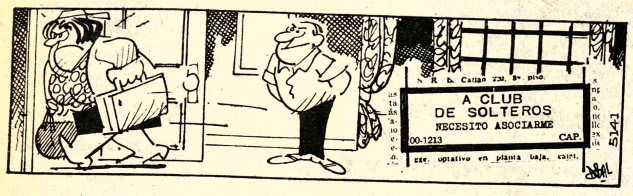

DANIEL EL TRAVIESO

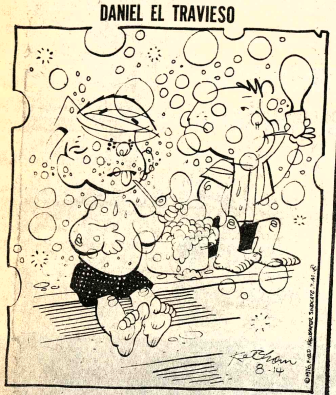

No aspires, Joey... NO ASPIRES!

DIVULGUELO

MARIA DE ORO

SR. HOLMES

YFFANY JONES

CK TRACY

APIEDRA

MERCINDO

Revistas Libros

Gisbert y Cía. S.A.
Casilla 195
LA PAZ—BOLIVIA

RECIBIMOS NUEVAMENTE:

HAMILTON
Embriología Humana
NYHUS - Hernia
PAERSON - Manual práctico de Pediatría.
PAUCHET - Atlas de Anatomía
URANGA - Obstetricia práctica.
WILSON - Cirugía
BURDON - Microbiología
BOYD - Fundamentos de Inmunología.

ofertas especiales

ALOJAMIENTO "ATLANTIC" habitaciones individuales precios módicos a delegaciones precios convencionales Avenida Armentia 517, teléfono 23342 (22-25 VII/83436)

OCASION VENDO ASERRADERO nuevo todo automático, tratar con el Sr. Germán Hurtado en Linares 1068 todas las tardes (19-24/84639).

SE VENDE TRACTOR AGRICOLA marca "MASSY FERGUSON" 65 H.P. Arado de tres discos seminueva. Garage 350 camino a Oruro entre calles 3 y 4 Alto La Paz teléfono 27068 (13-19/83900)

Departamentos Habitaciones

VENDO propiedad horizontal, céntrica en Sucre. Ref: en Cochabamba Telef. 24404. (14-18/73178)

Teléfonos

VENDO TELEFONOS para su instalación inmediata en cualquier zona de la ciudad Avenida 16 de Julio N° 1800 Edificio COSMOS 8° piso Oficina 1 (19-24/84646).

COMPRO TELEFONO particular y Comercial URGENTE pago al contado. Ref. teléfono 60109. (19-24/84646).

COMPRO TELEFONO AL CONTADO Referencias teléfono 53637 (19-20/84643).

ELECTRICISTA Toda hora instalaciones Reparaciones teléfono 60697 (19-24/84648).

Técnicos

PLOMERO CERRAJERIA Instalaciones Reparaciones teléfono 61766 (19-24/84637).

TECNICO REPARA Refrigeradores, lavadoras, cocinas, teléfono 58214 (19-24/84638).

PLOMERO Instalaciones, reparaciones, sanitarios, teléfono 26823. (18-24/84632).

PLOMERO Se hacen instalaciones y reparaciones teléfono 54306. (18-22/84632)

ARREGLO TELEVISORES Radios a domicilio Teléfono 43740 (13-30/84603).

Casas

CHALET $US. 55.000 Por viaje vendo en Cochabamba, cinco dormitorios, dos entradas, garaje. Telefonos Cochabamba 25967. La Paz, 41263. (14-30/83614)

VENDO CASA Vicente Ochoa. Referencias teléfono 53139 (19-22/84640)

Empleados

NECESITO OPERARIO que sepa coser a maquina eléctrica. Referencias Genaro Sanjinés, 309. GALERIA MIDOPA (19-22/84644)

AVISOS ECONOMICOS

COCINERA COMPETENTE precisamos BUEN SUELDO Referencias teléfono 82829 y 52178 (R).

COCINERA URGENTE necesito se paga BUEN SUELDO Referencias teléfonos 28804 - 83087 (R)

FARMACEUTICA NECESITO para Regencia . datos al teléfono 60728 (19-21/84647).

Orquestas

CONJUNTO ELECTRONICO "CANO Y SU COMBO" teléfono 52615 (13-21/84605)

ORQUESTA Electrónica "CARAVELL" teléfono 64206 (12-20/83898)

LOS ONIX.- Conjunto electrónico Telf. 65996 54333 (14-23/84617)

Varios

EXTRAVIO Se ha extraviado el Diploma profesional de Odontólogo perteneciente a Luis Herrera Diaz, se dará buena gratificación a quién proporcione datos al teléfono 21956. (18-20/84634).

ORGANIZACION "JET" Ayacucho 429, Of. 5 Teléf. 23616.
TRAMITA VOLANDO: PASAPORTES EN 8 horas.
Jet teléf. 23616.
TITULOS DE BACHILLER $b. 150. JET Teléf. 23616.
RECTIFICACION DE NOMBRES APELLIDOS. Trámite inmediato.
JET teléf. 23616.
CARNET DE IDENTIDAD, trámite inmediato. JET teléf. 23616.
BREVETS PROFESIONALES, Trámite inmediato. JET teléf. 23616.
PLACAS PARA VEHICULOS, 3 días.
JET teléf. 23616.
TRANSFERENCIAS, VEHICULOS, TERRENOS, NEGOCIOS y otros. Trámite inmediato. JET Teléf. 23616.
TODO TRAMITE PARA ESTUDIANTES.
Trámites rápidos. JET teléf. 23616.
LIBRETAS DE SERVICIO MILITAR.
20 días. JET teléf. 23616.
RECIBIMOS TRAMITES DEL INTERIOR DE LA REPUBLICA. JET Ayacucho 429.
Of. 5. teléf. 23616. La Paz.

AVISO. Habiéndose extraviado la libreta de ahorro N° 054036 del Banco del Estado, queda nula (19-20/84641).

POR MOTIVO DE VIAJE VENDO Estufa, lavaplatos, reloj, Refrigerador, Congelador, Extractor, Calefón, máquina de calcular, cafetera, Grill eléctrica, tostadora, plancha, Gabinete con Espejo. LIQUIDO POR MOTIVO DE VIAJE Referencias Calle Guerrilleros Lanza N° 1013 (Miraflores), 19-27/84636).

Vehículos

MICRO "DODGE" modelo 75 $b. 267.000,00 en perfectas condiciones, obligaciones al día y con carnet de própiedad transferencia al momento (No se aceptan Intermediarios) Referencias teléfono 41339 (10-22/83888).

SE COMPRA. Microbuses de ocasión del modelo 72 adelante en cualquier estado. Ref.: Pasaje 6 de agosto N°. 2000 pago al contado preferible modelos 70 adelante. Ofertas al teléfono 23995 (15-20/84624)

SE COMPRA CAMIONETA "STOUT" pago al contado preferible modelos 70 adelante. Ofertas al teléfono 23995 (15-20/84624)

COMPRO CAMIONETA "NISSAN O TOYOTA" modelo 64 - 65 ó 66, llamar al teléfono 61541 (19-20).

SE VENDE MOTOCICLETA "HONDA" modelo 76 Referencias teléfono 82306 (19-21/84635)

SANTA CRUZ

EN SANTA CRUZ VENDO LOTE 2.000 Mts. sobre calle Suárez Arana 145,20 metros de Los Pozos casa vivienda sobre calle Obispo Aguirre 67 media cuadra de Los Pozos. Teléfono 2-9407 - SANTA CRUZ (28-30VII/82589).

EN SANTA CRUZ VENDO CASA sobre Avenida Grigotá frente embotelladora Crush. 15 de frente por 50 de fondo 9 habitaciones. Flia. Terrazas (R).

EN SANTA CRUZ VENDO casa barrio Hamacas, consta de tres dormitorios y demas dependencias. Referencias teléfono 2-5296 (16-25/84076).

Tocadiscos TV-Radios

POR MOTIVO DE VIAJE VENDO. Equipo cuadrafonico profesional "AKAI". Referencias Calle Adolfo Gonzales N° 2387, segundo piso (Alto Sopocachi) Dias ordinarios de horas 20 a 22 Sábados y Domingos de horas 14 a 18 (19-27/84636).

COCHABAMBA

EN COCHABAMBA por motivo de viaje vende automóvil "PLYMOUTH SEDAN CUATRO PUERTAS "VALIANT CUSTOM" COCHABAMBA teléfono 2-1327 - 2-[illegible] (15-19/73183)

EN COCHABAMBA VENDE CASA de pisos sobre la Avenida San Martín entre Brasil y Honduras (Zona Comercial), superficie 600 m. Referencias San Martín 6989 casilla 871. Teléfonos 2-2215 - 2-3233 COCHABAMBA (18-20/73

COBEE

Para mejorar los servicios que le presto, debo efectuar los siguientes cortes de **energia eléctrica:**

MARTES 19/7/77
ZONA: TEMBLADERANI de hrs. 8.00 a 15.30 que afecta a la calle NICOLAS ACOSTA desde Olañeta hasta final. PALMA desde N. Acosta hasta el final, JOSE PALMA en su totalidad P. BLANCO desde Colombia hasta N. Acosta, O. DE LA VEGA desde A. Gainsborg hasta final y callejones adyacentes.
MARTES 19 / MIERCOLES 20 / Y JUEVES 21/7/77
ZONA: TACAGUA Y TEMBLADERANI de hrs 07.00 a 15.00 quedando sin energia AVENIDA JAIMES FREYRE desde Tacagua hasta ALTO LA PAZ, calles: INCA ROCA, NUEVA AMERICA, y 3 DE AGOSTO, AVENIDA BUENOS AIRES desde Jaimes Freyre hasta final y calles adyacentes.
(CONSTANCIO AGRADECE SU COOPERACION Y COMPRENSION

CP1AA

Radio Club Boliviano
Filial 1 La Paz

Se invita a los colegas socios y sus familiares a participar de la parrillada de camaradería que se efectuará el día sabado 23 del mes en curso.
Informaciones en secretaria. Plazo para adhesiones hasta el dia miércoles 20 a Hrs. 12:00

EL DIRECTORIO

LIBERTY LTDA

IMPORTACIONES REPRESENTACIONES

Recibió:

Andadores para bebés,
triciclos y coches de cuna,
coches de paseo y multiuso
bandejas stainless steel
cristalería americana
porcelana japonesa.

Ventas por mayor y menor:
Plaza Murillo 1169, Tel. 2464.

¡¡ATENCION FUTUROS NOVIOS...
APRENDAN DE
LANDO BUZZANCA
TODOS LOS TRUCOS PARA EVITAR EL CASORIO!!

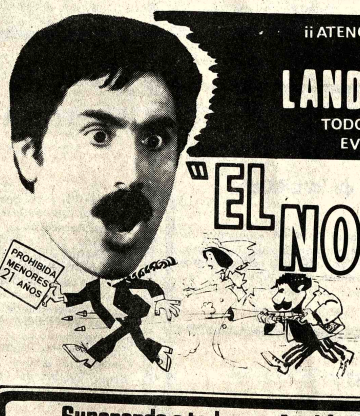

"EL NOVIAZGO"
con MARTINE BROCHARD, ANA PROCLEMER, DIDI PEREGO
GABRIELE ANTONINI
Dirección GIANNI GRIMALDI
TELECOLOR
ANDINA FILMS

Superando a todas en Acción y Emoción Ahora en su
TERCERA SEMANA TRIUNFAL
No es una película más de BRUCE LEE
Es un homenaje póstumo al "REY DEL KUNG-FU
Como vivió!...Como amó!!.. Como luchó!...

BRUCE LEE EL DRAGON INMORTAL
HOY
TECHNICOLOR
Cines CENTER-ESMERALDA

Gobierno italiano lucha ahora contra movimiento guerrillero

ROMA, 18 (LR).- La Italia los últimos meses ha sido go de ataques de la guerrilla ana, secuestros, revueltas celeras y fugas de prisiones, ridos casi a diario, lo que jo al gobierno a convertir en xima prioridad al res- lecimiento de la ley y el n.

Evidentemente revitalizado un pacto político suscrito el es con otros cinco partidos, robado por el Parlamento, gobierno minoritario ócrata-cristiano del primer istro Giulio Andreotti sentará ahora ante la islatura una serie de ectos de ley y decretos inados principalmente a la a contra el delito.

Pero sucede que este "pa- e" de medidas, que incluye osibilidad de arrestar a quier persona sospechosa aber planeado un delito, ya ido denunciado por varios mientos ultraizquierdistas o un instrumento que ara el camino hacia la auración de un estado ial.

El acuerdo entre seis partidos, que por primera vez desde 1947 incluye al poderoso Partido Comunista Italiano, establece en amplios términos todo lo que el gobierno debería hacer para combatir la crisis en que se debate la paz social.

Las medidas propuestas prevén la colocación de micrófonos ocultos en las viviendas u oficinas de personas sospechosas, la intercepción de teléfonos, el derecho policial de allanar presuntos refugios de delincuentes, y el interrogatorio por la policía de personas supuestamente relacionadas con el terrorismo y otros delitos.

Hasta ahora, los sospechosos de haber cometido alguna violación de las leyes son interrogadas únicamente por un nas.Otras secciones de la nueva legislatura que deberá debatir el parlamento se ocupan de la urgente necesidad de reformar y modernizar las fuerzas policiales italianas.

La semana pasada, el gobierno anunció que gastará 110.000 millones de liras (unos 120 millones de dólares) para reequipar a la policía, dotándola de elementos modernos, como ropa a prueba de balas, vehículos blindados, computadoras y materiales para comunicaciones.

En otro orden de cosas, para tornar más seguras las vetustas cárceles italianas, el gobierno proyecta incrementar las medidas de seguridad en las instituciones existentes.

Se amotinaron presos de una cárcel del centro de Sao Paulo

SAO PAULO, 18 (AFP) - Los ochenta presos de una cárcel del centro de Sao Paulo se amotinaron y fueron seguidos en su movimiento, algunas horas más tarde, por los enfermos mentales de un manicomio, se informó hoy aquí.

Los detenidos se rebelaron contra sus guardianes y retuvieron a uno de ellos de rehén intentando organizar su evasión masiva.

Los presos habían confeccionado una cuerda con sábanas, mantas y vestidos para poder franquear los muros de la cárcel.

Sesenta policías rodearon la prisión y restablecieron el orden liberando al guardián en manos de los presos.

Por otra parte los enfermos mentales, alcohólicos y drogadictos de un manicomio situado en las afueras de la ciudad se amotinaron en protesta por las malas condiciones higiénicas.

Banzer señala que en...

e de la página 9).

ue la totalidad de la po- ión sufre las consecuencias dominación externa, lo que bilita una movilización glo- hacia una real y total in- ndencia.

Algunas hipótesis que n demostradas en socie- s industrializadas, como la de clases o la dictadura roletariado, en nuestro me- tienen la validez atribuida os fenómenos. Las con- es más o menos generales da que afectan a toda la po- ón, en virtud de que la adicción básica está funda- s bien en la existencia de nes ricas y naciones po- generaliza los efectos del arrollo y la dependencia endo un proceso global a realización de ciertas s históricas, que no fueron namente efectuadas por iones externas o de- cias de política interna. mbargo, la unidad por la ad no es posible ni tiene ficado trascendental. La sión de los bolivianos debe arse en una ideología clara, reconocimiento de nuestra ción de pueblo mestizo, en bjetivos de las mayorías onales, en la creciente cipación de los sectores lares en los niveles de sión y en los resultados del rrollo.

Ciertamente, constituye un sociológico y una irres- abilidad política, insistir en bios o situaciones que no son traslaciones mecánicas de eriencias extranjeras stas a las tendencias de tra cultura y de nuestro ado. Tampoco es con- ente reducir la historia a los menos sociales que podrían ltar del control de los me- de producción, o de las ciones económicas entre los viduos. El hombre tiene mo- s y actitudes que nacen de convicciones, de la madurez su espíritu y de su in- encia. La prueba de esta mación está en el papel que almente desempeñan los electuales y las juventudes en sociedades industrializadas, ando, a despecho de su estar material, por un más completo y equili-

El hecho de que las di- encias de clase no se ex- sen a través de intereses onciliables no quiere decir en el país, no existan unas as en mejor situación que s y que estemos ante la sidad de distribuir en forma s equitativa los derechos y ligaciones del desarrollo. onómicamente, a pesar grandes realizaciones adas durante los últimos podemos decir que BOLI- es un país prein- alizado, con una fuerte encia feudal. Los prin- es indicadores: producto rno bruto, ingreso por ha- nte balanza comercial y de os, presupuesto fiscal, rro interno, grado de in- strialización, población ocupada, entre otros, estran una economía aria y contrahecha, con a vitalidad y autodefensa. ecisamente por tal situación dependencia es una de sus acterísticas predominantes. Como país productor de ma- as primas, no tiene los anismos necesarios para rementar sus excedentes nómicos y,en consecuencia, minuir o mejorar el deterioro los términos del intercambio le obligan a pagar precios vados por lo que compra y a ibir precios bajos por lo que de.

"La debilidad de sus prin- ales estructuras hace que un país coyuntural, sujeto a fluctuaciones del medio ernacional en que se envuelve.

"La escalada de precios, la sis energética, la inflación ndial, le afectan con fuerza ltiplicada determinando no o el presente, sino también posibilidades del futuro.

"Políticamente, BOLIVIA to- vía no ha consolidado un tema de categorías, prin- pios y normas suprain- viduales, lo que ocasiona que n las cuestiones más im- rtantes sean reducidas al ego de las preferencias rsonales debilitando el esenvolvimiento institucional e la nación.

"Se ha dicho que cul- ralmente constituímos una ciedad dual, todavía no in- grada. Debemos entender que dualidad, de ningún modo ta planteada desde el punto de sta de dos culturas o acionalidades, sino consi- erando la profunda diferencia ntre las poblaciones citadinas y s que habitan en el campo. La ualidad se plantea por la xistencia de dos grupos ociales que se desenvuelven en iferentes niveles culturales. Por una parte, un grupo in- corporado a la cultura oc- cidental y por otra, la gran mayoría nacional analfabeta y privada de los conocimientos más elementales.

"Frente a la situación des- crita, la respuesta histórica válida es la revolución boliviana que conlleva el concepto de las profundas transformaciones del desarrollo integral.

"Es en este proceso que al Gobierno de las Fuerzas Armadas le corresponde la conducción de la etapa constructiva y creadora que da contenido real a los avances políticos logrados en el pasado.

"Las obras que han sido realizadas con el concurso generoso y decidido del pueblo, forman parte del nuevo panorama nacional con el cual todos los bolivianos podemos sentirnos orgullosos.

"Como toda obra humana nuestro proceso es perfectible e ilimitado. Yo diría que apenas hemos comenzado. El camino por recorrer es largo. La grandeza de BOLIVIA forma parte de la evolución permanente de la humanidad.

"Es frente a semejante responsabilidad, que hemos planteado una nueva etapa en la que deben participar todos los bolivianos.

"En el contexto de nuestra ideología y nuestro estilo de trabajo, los profesionales e intelectuales tienen las mejores condiciones para desenvolverse mediante sus óptimas cualidades y aptitudes.

"Para el gobierno de las Fuerzas Armadas el profesional y el intelectual son los encargados de enriquecer la cultura en todas sus manifestaciones.

"La época en que vivimos está caracterizada por la tenencia y uso de la ciencia y la tecnología. Esos factores hoy determinan la ubicación de los pueblos en la estructura internacional. La responsabilidad de incorporar a BOLIVIA a los niveles más avanzados de la ciencia les corresponde precisamente a ustedes.

"El desarrollo nacional ha puesto en evidencia la necesidad de profesionales capaces de combinar eficientemente los medios y recursos que disponemos. Lo cual reitera la convicción que tenemos de la importancia del hombre en la historia. De nada serviría poseer recursos naturales o financiamiento si no tuviéramos la capacidad humana para convertir esos medios en bienes útiles para la comunidad. El desarrollo es obra del hombre y está en función de su libertad.

"El intelectual en términos generales debe estar unido a su pueblo, debe estar preparado para orientarlo mediante el conocimiento de los problemas y fenómenos que determinan el sentido de la historia.

"Esta reunión que, sin ser de carácter político, rebasa el marco de lo formal, es la genuina expresión de la nueva democracia que estamos propugnando.

"Lo que deseamos es ampliar el diálogo para estar en permanente contacto con el pueblo. Lo haremos con todos los sectores de la población.

"Somos convencidos de que la fuente de la verdad y la justicia radica en el pueblo. Por ello estaremos siempre junto a él sin vacilaciones de ninguna naturaleza.

"Muchas gracias".

VUELVE... LA PELICULA QUE CONMOCIONO LA CIUDAD.

LA TRAGEDIA DE LOS ANDES

¡VIVEN!

Sus integrantes VIVEN...!!

Basada en el BEST SELLER mundial de CLAY BLAIR Jr.

HOY

"SUPERVIVIENTES DE LOS ANDES" 14 AÑOS

pelmex

Matinée y Tanda Doble con: "EL PUÑO DE JUSTICIA"

Noche Simple: "UNA VEZ EN LA NOCHE"

HOY CINE NOBEL

¡ACLAMADA MUNDIALMENTE...!

(por orden alfabético) MERCEDES CARRERAS LEONOR MANSO SUSANA RINALDI MYRIAM DE URQUIJO

La presentación cinematográfica de ... y la colaboración estelar de OLGA ZUBARRY

Cuando las luces se apagan...

LAS PROCESADAS

PROHIBIDA MENORES 18 AÑOS

Un infierno de pasiones!

"Dramáticas escenas de violencia y acción." LA NACION

"Historia de fuerte contenido social." LA RAZON

"Vitalidad y realismo dignos del mejor thriller extranjero." CLARIN

"Indudablemente una extraordinaria película." RADIOLANDIA

"Un estilo vibrante que el director de "Los viciosos" y "Los evadidos" ha retomado con evidentes muestras de interés y aprobación del público." LA PRENSA

SOLO TANDA y NOCHE!

JUAN CARLOS ALTAVISTA y ALBERTO ARGIBAY

Argumento Original: JOSE DOMINIANI

Adaptación Cinematográfica: ULISES PETIT DE MURAT y CESAR TIEMPO

Dirección: ENRIQUE CARRERAS

ARGENTINA SONO FILM

LOS ESPECTADORES LA CONSAGRAN!

OTRO SENSACIONAL IMPACTO DE "INCOFISA" Ltda.

3 a. SEMANA DE ROTUNDOS EXITOS! EN EL CINE "SCALA"

El público del Gran Cine México lo estaba reclamando... y ahora lo tiene en un doble inigualable.

Si tiene Ud. hijos, es importante que la vea...

Si aún no los tiene, está a tiempo para verla...

LA RECOGIDA (La Huerfanita)

color - Todo Público

¡¡LA OPERACION MAS ATREVIDA Y PELIGROSA DEL SIGLO!!

¡¡FABULOSA EN SUSPENSO Y ACCION ANGUSTIANTE!!

SANTO EL ENMASCARADO DE PLATA EN MISION SUICIDA

¡¡UN RETO DE PODERIO A LA MAFIA INTERNACIONAL PARA SANTO, EL TRIUNFADOR DE MIL BATALLAS!!

Director Federico Curiel

todo público

HISTORIETAS

JUSTO Y FRANCO

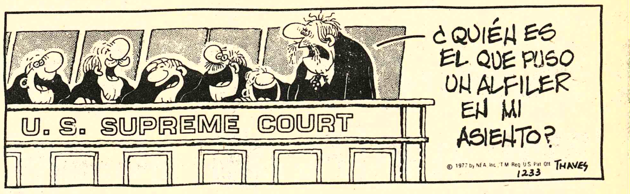

EL DETALLE QUE FALTABA

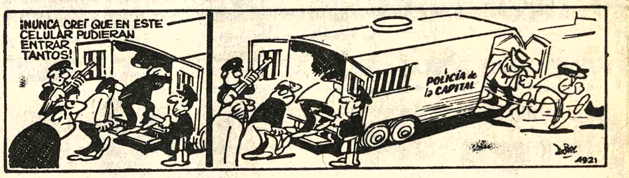

FULGENCIO

RAMONA

DR. MERENGUE

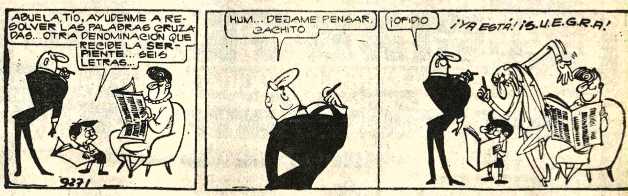

TREMEBUNDA

BOMBOLO

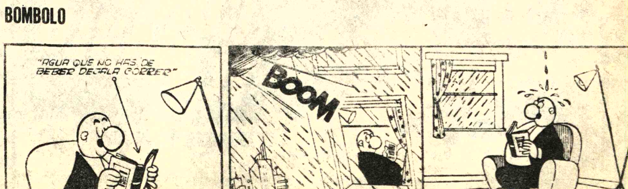

16 DE JULIO

Matinée, tanda y noche COMPLOT EN NOVIEMBRE Además Noticiero IGLESIAS DE BOLIVIA Matinée. 7.50 - 9.50 Tanda y noche 9.50 - 11.50

6 DE AGOSTO Tel. 23829

Matinée, hrs. 15.45 Tanda 18.45 y Noche 21.45 AMIGOS (May. de 14 años) Actualidades Mundiales Nº 25 Matinée Platea 7.50 Mezzanine 9.50 Tanda y noche Platea 9.50 Mezzanine 11.50

TESLA Tel. 53803

Matinée, tanda y noche CARRERA CONTRA EL DIABLO (Prohibida menores de 18 años) Además el noticiero Espejo de Alemania Matinée, 9.50 - 7.50 Tanda y noche 11.50 - 9.50

PRINCESA Tel. 51821

Matinée, tanda y noche MADAME BOVARY (Prohibida menores de 21 años) Matinée, tanda y noche 7.50 - 6.50

UNIVERSO Tel. 42660

Matinée, tanda y noche CAZADOR DE GALLETAS (T.P.) Además Noticiero Alemán El Mundo al Instante Matinee, Mezzanine 9.50 Platea 7.50 Tanda y noche Mezzanine 11.50 Platea 9.50

MONUMENTAL ROBY Telf. 62135

Matinée, tanda y noche EL FIN DEL MUNDO y El Mundo al Instante Matinée, Platea 7.50 - 5.00 Tanda y noche Platea 9.50 - 5.50

PARIS Tel. 29704

Matinée, tanda y noche 007 VIVA Y DEJE MORIR (T.P.) Además Noticiero Alemán El Mundo al Instante Matinée, tanda y noche 7.50

BOLIVAR Tel. 25051

Matinée, tanda y noche KING KONGA (Todo público Matinée, tanda y noche 7.50

ROXY

Matinée doble CINCO LOCOS EN HONG KONG y CINTURON NEGRO (14 años) Tanda doble CINCO LOCOS EN HONG KONG y EL DINAMITERO (May. 21 años) Noche EL DINAMITERO y Cortos (May. 21 años) Matinée, 5.50 Tanda y noche 6.00

NOBEL

Matinée doble PUNOS DE JUSTICIA y SOBREVIVIENTES DE LOS ANDES Tanda doble SOBREVIVIENTES DE LOS ANDES y UNA VEZ EN LA NOCHE Noche UNA VEZ EN LA NOCHE Precios 7.50

EBRO

Matinée, y tanda dobles CORAZON CONTENTO y MI PRIMERA NOVIA Noche MI PRIMERA NOVIA Matinée, 5.50 - 4.00 Tanda y noche 6.50 - 5.00

MEXICO

Matinée, y tanda dobles SANTO MISION SUICIDA y LA RECOGIDA Noche LA RECOGIDA Matinée, 7.50 - 4.50 Tanda y noche 8.00 - 5.00

SAN CALIXTO

Matinée, tanda y noche dobles EL MAGNIFICO y GRYZZLY GARRAS DE LA MUERTE Matinée, tanda y noche 5.00

MURILLO Tel. 52647

Matinée doble SLAUGHTER AL ACECHO DEL HAMPA y EL BOXEADOR FENOMENO (14 años) Tanda doble SLAUGHTER AL ACECHO DEL HAMPA y AL SORDO CIELO (May. de 21 años) Noche (May. de 21 años) AL SORDO CIELO y El Espejo de Alemania Matinée, 5.50 - 4.00 Tanda y noche 6.00 - 4.50

SCALA Tel. 23535

Matinée, tanda y noche LAS PROCESADAS (May. de 18 años) Matinée 7.50 - 9.50 Tanda y noche 9.50 - 11.50

CENTER Tel. 22026

Matinée, y tanda dobles BRUSCE LEE EL DRAGON INMORTAL y LAS HIJAS DE DRACULA Noche EL CONFORMISTA Matinée, 5.00 - 4.00 Tanda y noche 6.00 - 4.50

LIBERTAD

Matinée dobles 7 MUERTES PARA UN TEXANO y NOCHE DE MUERTE (Censura todo público) Tanda doble NOCHE DE MUERTE y TODAS SOMOS BASURAS HUMANAS (21 años) y Programa de Cortos. Matinée 5.50 - 4.00 Tanda y noche 6.00 - 4.50

BUSCH

Matinée y tanda dobles ASESINATO DE LA RUE MORGUE y ALEJANDRO EL MAGNO Noche dobles MISTERIO DE LA RUE MORGUE y LA HIJA DE LINGA (Estrictamente para menores de 21 años)

CINEMATECA DE LA PAZ

Séptimo Ciclo

El cine y la psicología humana

HOY.- LA GUERRA HA TERMINADO

(Alain Resnais - Francia - 1965)

Funciones de Matinée (15:30) y Tanda (18:30)
Casa de la Cultura "Franz Tamayo"

El nuevo JAMES BOND en la más espectacular de sus películas!!

Lo insuperable en acción, en hombría, en aventuras y suspenso

ROGER MOORE como JAMES BOND 7

"007 VIVA Y DEJE MORIR"

ANDINA

todo público

HOY Gran Suceso CINE PARIS

Lo llamaban "CESAR"... era un "GATO" con un revolver calibre 45 y tenia EL PODER NEGRO EN LA MAFIA DE HARLEM!!

Music composed and performed by JAMES BROWN Sound Track Album Available on Polydor Records

Corporación Americana J. G. V.

El Padrino de HARLEM

18 años

A Larco Production — An American International Release

FRED WILLIAMSON starring in "GODFATHER OF HARLEM"

Co-starring MINNIE GENTRY · JULIUS W. HARRIS · D'URVILLE MARTIN

DON PEDRO COLLEY · GLORIA HENDRY · ART LUND · VAL AVERY · PHILIP ROYE Written, Produced and Directed by LARRY COHEN · A LARRY COHEN Film · Color by DE LUXE

MAÑANA Gran CINE AVENIDA

HOY CINE TESLA

LA UNICA QUE LE BRINDA COMODIDAD Y CALEFACCION

Peter Fonda-Warren Oates

en la más despiadada y sangrienta persecución!

Ellos presenciarón un acto indecible... y esto puede costarles sus vidas!!

CARRERA CONTRA EL DIABLO

mayores de 18 años

Co-starring LORETTA SWIT · LARA PARKER

A SABER-MASLANSKY PRODUCTION

Executive Producer PAUL MASLANSKY

Directed by JACK STARRETT · Music LEONARD ROSENMAN · COLOR BY DE LUXE

HOY CINE TV

17.00 Teleclases
18.00 Marino y la Patrulla Oceánica
18.30 La familia "Partridge"
19.00 Adelanto informativo
19.05 Antena minera
19.25 Sendas del Oeste
19.50 La Marina de Mc Hales
20.25 Telenoticioso Boliviano
21.05 Tom y Jerry
21.15 Telenovela "La caldera del diablo"
22.05 Así marcha el país
23.15 Mujer policía
24.05 Síntesis informativa
24.15 Cierre emisión

Música culta en CRISTAL

Hs. 21.30

Sonata en Sol menor para oboe y clave
Bach
Sonata para oboe y piano
Poulenc
Maravas - Suite
Dreyeshock
Sinfonía Nº 7 en Do menor
St. Saens

Venga al mundo de Marlboro

¡¡¡LA CATASTROFE DE 1999 SE ACERCA!!!

ESPELUZNANTE....ESPECTACULAR PLENA DE SUSPENSO!!!

¡¡¡EL MUNDO EN GRAVE PELIGRO!!!

14 años Starring TETSURO TANBA · KAORU YUMI · TOSHIO

Executive Producers TOMOYUKI TANAKA · OSAMU TANAKA · Directed by TOSHIO MASUDA

HOY MONUMENTAL ROB

asombroso estreno

EN MINUTOS DESAPARECE EL MAS REBELDE ATAQUE DE ASMA

Asmáticos, líbrense de los ataques de asma con NEOASMA, la fórmula científica de seguros y positivos resultados para el tratamiento del ahogo de los ataques de asma. Sin inyecciones... ! sin medicamentos peligrosos, con una tableta de NEOASMA, fácil de tomar hace desaparecer el ataque de asma en minutos. N-16

2 PEQUEÑOS GRANDES AMIGOS... con el coraje de un hombre... arriesgaron todo por un perro de aguas!

WALT DISNEY PRODUCTIONS

EL CAZADOR DE GALLETAS

TECHNICOLOR

APTA PARA TODO PUBLICO

EARL HOLLIMAN PATRICIA CROWLEY LEW AYRES And GODFREY CAMBRIDGE Johnny WHITAKER George SPELL Clifton JAMES

Directed by Vincent McEVETY

HOY Estreno CINE UNIVERSO

Continua el gran FESTIVAL DE PALITO ORTEGA

HOY

AHORA EN EL CINE EBRO